商報
上海
本報創刊於一九三一年
新一三二〇號
今日本報一大張
零售人民幣三百元（外埠另加郵費）
上海九江路二八九號
電話　九八二〇三（轉各部）
電報掛號　五二八四六七

# 推銷公債的模範

## 完成初步目標二百萬分 金融業支會昨成立

### 潘副市長講話：希望金融業將有計劃有組織的購債方法，向未成立支會各行業作廣泛的宣傳。

【本報訊】人民勝利折實公債上海市推銷委員會工商界金融業支會，於昨日下午三時假甯波路二七六號前錢業公會禮堂舉行成立大會。到各會員和應邀政府首長及來賓共二百餘人，並有華東攝影廠派員攝製這熱烈的場面。大會充滿了洋洋的喜氣。

金融業在支會未成立前，由於各會員的積極努力，經過好幾次的會議討論，並因金融業政治覺悟的提高，大家踴躍競購公債，已超過他們第一個目標二百萬分，共一百六十家行莊認購二百零五萬三千八百六十二分。在今日大會中，當場加碼的尚有上海信託公司加三〇〇分，連前一二二〇〇分共一二五〇〇分；女子銀行加五〇〇分，連前八〇〇〇分共八五〇〇分；中一信託公司加三〇〇〇分，連前一〇〇〇〇分共一三〇〇〇分；同慶錢莊加二三〇〇分，連前一二二〇〇分共一四五〇〇分；金城銀行加八九八分，連前一二七一〇二分共一二八〇〇〇分；金源錢莊加五〇〇分，連前一〇〇〇〇分共一〇五〇〇分；建業銀行加五〇〇〇分，連前五四〇〇〇分，連前七五〇〇分共八〇〇〇分；致昌錢莊加一〇〇分，連前三〇〇〇分共三一〇〇分；鼎元錢莊加六〇〇分，連前五四〇〇分共六〇〇〇分；廣新銀行加五〇〇分，連前六五〇〇分共七〇〇〇分；最後由四明銀行加一〇〇〇分，連前五〇〇〇〇分共五一〇〇〇分，向中國實業銀行挑戰，中國實業銀行立即向他看齊，也加一〇〇〇分，連前五〇〇〇〇分，共五一〇〇〇分，共加認了八四九八分，總計二百〇六萬二千三百六十分。這是上海金融業打破其他已成立支會各行業的最高紀錄，也是首先完成初步任務的一業，並且對其他各行業起了帶頭及模範作用。

大會開始，由工商界分會代表胡子嬰宣讀支會委員二百十三人名單（刊第二版），並推舉主席團，爲：王志莘、毛嘯岑、包述傳、伍克家、沈日新、沈長明、吳夢茵、周德孫、胡銘紳、徐子經、徐國懋、寶尹邨、陳朶如、陸允升、陸書臣、許振東、曹擇宇、項叔翔、馮梅卿、裴星慧、裴鑑德、劉漸陸、蔡松甫、韓宏綽、羅伯康、嚴成德。執行主席七人：王志莘、毛嘯岑、沈日新、徐國懋、項叔翔、裴鑑德、蔡松甫。旋由執行主席項叔翔致開會詞。接着有政府首長潘副市長講話，希望金融業將這有組織、有計劃的認購公債方法，向未成立支會各行業作廣泛的宣傳，並指出金融業因與各界都有接觸，尤其是殷實富戶，應該向他們宣傳解釋。這樣，上海三千萬分公債是絕對沒有問題的。

總會代表許滌新說：上海公債推銷任務遲緩完成，趕不上張家口和杭州的原因，是由於公債推銷負責者對各方面的工作沒有好好的準備，宣傳不够深入，並因上海地方大，有許多行業還未加入同業公會，沒有組織，以及目前工商界存有困難，還有許多工商業人士不了解公債的意義與自己的責任，大家在等待觀望，怕別人說他有錢，這種看法是錯誤的。但現在有了金融業這樣有步驟的完成任務，上海工商界公債推銷任務就不成問題了。希望金融業按期繳款，並向其他行業熱烈推動。

繼由分會代表盛丕華致詞，他說：金融業在上海工商界是八大領袖之一，這次金融業早日完成任務，是上海工商界的光榮，也是上海的光榮，並希望各委員更進一步的努力向各界宣傳。接着，來賓謝壽天、吳蘊初致詞，各委員亦自由發言，大家一致誠懇接受各界給他們的希望與指示，並堅決表示一定能完成任務。大會通過公債推銷委員會金融業支會組織章程，並推選正主任一人，副主任十人及常務委員五十八人，由主席團毛嘯岑、裴鑑德報告購認公債數額（認購數額刊第二版），最後由沈日新作總結。華東攝影廠將認購最多的七個行莊代表，上海信託公司、安裕錢莊、同慶錢莊、福源錢莊、浙江第一銀行、上海銀行、金城銀行，攝入電影鏡頭，大會至六時始散。

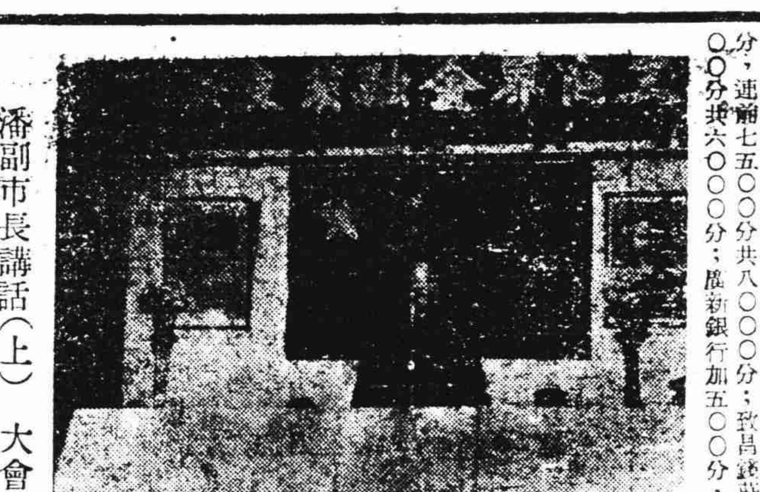
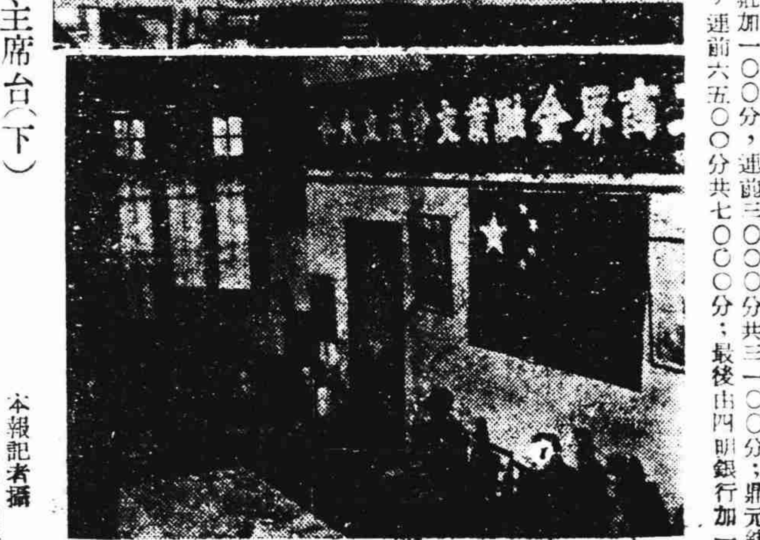
潘副市長講話（上）　大會主席台（下）　本報記者攝

## 項叔翔致詞全文

各位首長、各位來賓、各位委員：

今天，人民勝利折實公債上海市推銷委員會工商界金融業支會開成立大會，蒙各位首長於百忙中親自出席指導，各位來賓參與成立典禮，本人謹代表本支會向各首長致敬，向各來賓致謝。

本人願趁這個機會有幾點，略爲加以說明：

第一點：由於一九四九年解放戰爭的勝利進展，迫使中國必須提早完成解放戰爭和儘速恢復經濟建設。而無論解放戰爭和經濟建設，無不要用大量的錢。因之一九五〇年財政赤字大約要合到五萬二千餘萬分。政府要彌補這個赤字，可以有三種方法：一是加重賦稅，二是發行通貨，三是發行公債。現在政府爲使工商業的負擔減輕，不以加重賦稅作爲彌補赤字的主要手段，而以發行通貨和發行公債配合起來運用，使社會上的游資和民間的財富，通過公債的發行，而供解放戰爭和經濟建設之用，這一基本決策，我們應該大力來推動的。

第二點：一九五〇年財政赤字，如果純粹以發行通貨的辦法來應付，在政府不是輕而易舉的嗎？何必不避繁瑣的來發行人民勝利折實公債！因爲單純的發行通貨，解決不了政府的財政赤字，祇有更擴大財政赤字，加深人民的負擔；與提早完成解放戰爭恢復經濟建設的政策相背，人民的政府是不肯如此做的。而且一九五〇年財政赤字的本質是建設性的是生產性的，如果單純發行通貨，這個赤字便變成破壞性的和消費性的。因此儘管一九五〇年有赤字，在彌補的方法上，我們要有條件的緩發通貨，以求相對穩定物價。要做到這一點，祇有發行人民勝利折實公債。所以折實公債完全適應人民的要求，符合人民的利益。

第三點：自解放以來，我們金融業究竟對人民政府有何貢獻？如何爲人民服務？同時爲擁護政府政策能合政府政策，究竟擁護到如何程度？配合到如何情況？很慚愧的我們做得還不够！好了，現在我們有機會有方法來表現我們的成績了，這便是踴躍購買人民勝利折實公債！我們多買一分公債，便是多爲解放戰爭和經濟建設加一分的力。在平時，我們全力去扶植生產事業，在政治經濟上說來，是不易表顯出我們配合政府政策的努力，但在購買折實公債上，却可把我們的努力充分暴露出來了！

第四點：金融業多多購買公債對於本身利益上說來，比較由扶植生產事業所得的收益更多更大。因折實公債是以米、麵粉、布、煤四種民生日用品按一定份量的混合爲一分，我們購買一分，無異我們儲存了一份民生日用品，購買公債愈多，無異我們掌握了更多的民生日用品。這樣，我們金融業在本業經營範圍以外，兼有從事工商的利益。政府對公債每年支付一次利息，更兼保息，是在保本之外，更兼保息。此外折實公債推銷的結果，可以減少通貨發行，平穩物價，對金融業正常業務的進行，更造成一個優惠的條件。因此金融業是應該踴躍購買人民勝利折實公債的。

本人基於以上四點，在本業籌備會第一次會議時，及一月五日、十二日，各行莊公司全體會議時，曾經發動勸購，承各行莊公司及各委員的支持，差幸略有成就，爰特選定今日成立本業推銷公債支會，希望積極展開認購工作，並希望各委員更進一步的展開勸購工作，傳

新中國早日完成解放戰爭恢復經濟建設，臻於獨立自主和平統一富強之境！完了。

## 西安推銷公債辦法 一次認購分期付款

【新華社西安廿六日電】西安市公債推銷委員會於十八日召開第二次全體委員會議討論推銷公債的具體辦法。會議決定採取一次認購，分期付款的辦法。在全市公債配額中，分配私營工商業七十萬分；殷實富戶和富有的退職文武官員四十萬分；機關、學校、團體、部隊、一般市民、小商人及自由職業者自願認購。

## 渝市秩序 益趨安定

【新華社重慶廿六日電】重慶市曾爲國民黨殘餘匪幫西南巢穴，因而反動分子、特務匪徒充斥。重慶市自解放以來，經市人民政府大力整頓，革命秩序已初步建立。據市公安局統計：共捕獲怙惡不悛的特務分子等近千人，自動登記悔過自新的特務分子五百八十四人；破獲各種擾亂社會秩序案件共七百三十五件；收容散兵游勇九千餘名。收繳槍枝七千九百七十七枝，各種炮四門，子彈二十一萬三千多發，電台四部，收發報機七部。匪首楊森張迫市民組織的所謂「反共保民軍」，已予解散。對舊警察人員，亦已予初步整頓，並將採取輪訓辦法，改造他們的思想和作風，幫助他們樹立爲人民服務的觀點。此外，市公安局認眞地檢查了全市戶口。經過這些正確的措施後，市內秩序已益趨安定。

## 中南軍區司令部公佈 去年十二月份戰績

### 殲匪四萬一千零四十一名 解放鄰水等縣城共十一座

【新華社漢口廿七日電】人民解放軍中南軍區司令部頃公佈一九四九年十二月份剿匪戰績（包括軍區地方部隊一部配合第二野戰軍入川作戰的戰績在內）如下：

（一）殲匪四萬一千零四十一名。計：斃傷匪一四一四名（內匪正規軍一一八名，地方僞軍一二九六名）；俘匪二二七一八名（內匪正規軍二零七四名，地方僞軍二零六四四名）；匪軍投降者一五七七六名（內匪正規軍一四七五名，地方軍一四三零一名）；匪登記自首者一一三三名。

（二）殲匪番號：匪暫二十七師大部，匪八十一二七軍一部，匪第九軍殘餘一部，匪保安第三旅大部，匪川鄂綏靖公署一部，匪鄂西綏靖公署大部，匪湘南縱隊全部，匪交警十四、十七、十八等三個總隊全部，匪交警東南辦事處全部，匪保一師全部，匪反共救國軍陳光中部全部，匪反共救國軍賀幼農部大部。

（三）俘匪高級軍官計有：匪七十九軍九十八師師長朱鑿沛，參謀長蕭樹均，暫編廿七師副師長劉烈，參謀長彭金昌，反共救國軍第六縱隊司令陳光中，總指揮賀幼農，湘鄂贛邊區反共救國軍縱隊司令……，鄂東南行署剿匪游擊縱隊司令曹鵬，湘南縱隊司令謝璧溢，副司令晏飾斌，臨武縣大隊少將副縱隊長蘇民，交警二旅旅長李續，副旅長鄭田雲，第九軍軍長李楚瀛，參謀長于繼寵，鄂西第一師師長李子奎，豫陝鄂剿匪司令李煦，四川江北專管區司令兼先鋒，保三旅旅長王子雲，副旅長吳希哲，參謀長周傑民，四川開縣縣長兼少將自衛總隊隊長李德沛，少將副總隊長黃景安等多名。

（四）匪投降軍官計有：匪暫編廿五師師長宋少華，副師長兼政工室主任陶煥忠，參謀長張齊良，第五縱隊司令王子惠，川東游擊縱隊司令李先元，宜昌綏靖專員兼保安司令曹堅，副司令馬樹良，綏靖第一師（原鄂保五旅）師長傅錫章，交警第十四總隊總隊長李治民，十八總隊總隊長汪瑞文，反共救國軍第十二軍軍長陳平毅，參謀長羅克毅，湘南縱隊一支隊司令李佑武，二支隊司令譚錦澤，三支隊司令李隆球，湖南邵陽專區專員劉雄章，四川九區專員兼保安司令李鴻燾，副司令鄒必鎮，參謀長劉定言等。

（五）解放縣城十一座。計：鄰水、廣安、巫山、巫溪、奉節、雲陽、萬縣、開縣、開江、達縣、宣漢。

（六）繳獲：各種炮三六九門（內六〇炮一〇〇門，火箭炮一門，迫擊炮二六門，機關炮四門，小炮五門，山炮二〇三門），重機槍一九七挺，輕機槍一五三二挺，高射機槍二挺，戰防槍七枝，卡賓槍一六三七枝，衝鋒槍一九五一枝，步馬槍三八一〇四枝，短槍三四〇三枝，信號槍一〇枝，其他雜色槍七四四枝，擲彈筒二六九個，發射筒九〇個，槍榴筒十三個，汽車五輛，汽艇二隻，軍艦一艘及其他軍火彈藥甚多。

## 金融業支會 正副主任常委名單

主任　項叔翔（浙江興業銀行）。

副主任　毛嘯岑（中信銀行）、沈日新（存誠錢莊）、周德孫（聯合銀行）、徐國懋（金城銀行）、陳朶如（浙江第一商業銀行）、裴鑑德（同潤錢莊）、蔡松甫（惇敘銀行）、伍克家（上海銀行）、徐子經（安裕錢莊）、寶尹邨（聚興誠銀行）。

常務委員　王仰蘇（均泰錢莊）、王志莘（新華銀行）、王懷廉（聚康興錢莊）、包述傳（同慶錢莊）、包培之（中孚銀行）、石贊頤（美豐銀行）、朱旭昌（福利錢莊）、朱汝謙（上海銀行）、沈長明（中南銀行）、沈浩生（寶豐錢莊）、李星五（致昌錢莊）、李倜夫（建業銀行）、吳夢茵（開源銀行）、周楚琴（均昌錢莊）、胡銘紳（和成銀行）、施壽麟（滋康錢莊）、凌文禮（東亞銀行）、桂正榮（光中銀行）、孫同鈞（中華勸工銀行）、孫鶴青（徵祥錢莊）、浦拯東（中滙銀行）、啟紀常（金城銀行）、奚倫（中國實業銀行）、徐振東（新華銀行）、秦潤卿（中國墾業銀行）、陸允升（中實銀行）、章叔淳（福康錢莊）、陸書臣（福康錢莊）、陶仲序（福康錢莊）、許振東（謙泰銀行）、符志峯（金源錢莊）、曹擇宇（重慶銀行）、程兆榮（其昌錢莊）、馮伯準（大來銀行）、馮作舟（鴻祥裕記錢莊）、馮梅卿（福源錢莊）、楊通誼（廣新銀行）、童顯庭（國孚銀行）、葉熙明（中國企業銀行）、管仲三（同潤錢莊）、裴星慧（福昌銀行）、趙鴻生（寶成錢莊）、鳳桂棡（東萊銀行）、賴懺昌（永大銀行）、潘仲和（雲南實業銀行）、談公遠（大陸銀行）、劉泳三（民孚銀行）、劉堯夫（正明銀行）、劉漸陸（國華銀行）、鄭胤民（浙江興業銀行）、盧培仁（上海信託公司）、韓宏綽（四明銀行）、鍾夏生（甌海銀行）、羅伯康（中華銀行）、羅郁銘（浙江興業銀行）、羅錫田（華僑銀行）、嚴成德（中一信託公司）、嚴叔和（女子銀行）。

## 保外長六十大慶 周總理電賀

【中央人民電台廣播】北京二十七日消息：中華人民共和國總理兼外交部長周恩來，打電報給保加利亞部長會議副主席兼外交部長波普托莫夫祝賀他的六十壽辰。電文如下：

保加利亞人民共和國部長會議副主席兼外交部長烏拉奇米爾·波普托莫夫部長先生：

欣逢閣下六十大慶，謹在此向閣下致熱誠的賀意，並祝閣下康健。

中華人民共和國總理兼外交部長周恩來
一九五〇年一月廿五日

## 折實公債外匯牌價 美英港匯調整

【中央人民電台廣播】北京二十七日消息：中國人民銀行總行，今天發出通知，一九五〇年人民勝利折實公債外匯牌價，有一部份已經變更，從今天起，美匯價二萬七千五百元，英匯價七萬七千元，港匯價四千一百六十七元，其餘的八種外匯匯價，沒有變動。

## 河北開全省經濟會議 確定農業增產計劃

【新華社保定廿六日電】河北省人民政府於五日召開全省經濟會議，歷時十日，十五日結束。到會者除各專區、市、縣、鎮及省級各機關與各專業公司等主要幹部外，並邀有各地勞動英雄、模範參加。會議由省府楊秀峯主席主持，中共河北省委書記林鐵亦應邀參加。會議首由楊秀峯主席說明今年的生產方針與任務後，即分別進行討論。會議最後確定了今年全省的農業增產與災區生產自救的計劃。除工業生產依照全國計劃，另行專門研究外。

關於農業增產計劃，會議決定：在一般地區，爭取今年恢復戰前的常年產量的生產水平；在已達到或超過戰前水平的地區，爭取提高半成左右；在已完成土地改革的新區爭取提高一成；在重災區爭取恢復……

爲保證實現上述計劃，會議確定：各級政府必須依照自願結合的原則，組織勞力互助，使現有耕作技術提高一步；注意保護牲畜，並完成鑿井二十萬眼；在增施肥料方面，爲保證達到春耕地每畝施肥一大車的計劃，除銀行有計劃地貸出肥料二千餘萬斤外，還應大力發動平原羣衆積糞，山地羣衆養羊、燒燎等辦法，來解決肥料問題。會議還確定了在五月前完成鑿井計劃的百分之八十和全部修好舊井、舊水車，以防止春旱減產。

關於災區的生產自救，會議進行了極認眞的討論與研究。一致認爲必須爭取實現每個災民勞動力在春耕前儲存三斗至五斗糧食，以渡過春荒，支持春耕的計劃。實現這一計劃的主要方法，是經過合作社組織災民開展多種多樣的副業生產。會議並製定了幾種主要副業產品（包括土布、皮硝、葦子、草帽辮、魚業等）的具體經營與推銷計劃。

會議並確定完成一千二百萬畝的植棉計劃（此數爲全國植棉計劃的四分之一），並保證達到每畝平均產皮棉二十九斤的要求。

關於資金方面，會議確定以中央人民政府所撥之糧二億斤有計劃地經過合作社收購棉區等產品外，主要應依靠發動羣衆互助，變死財爲活財與自由借貸等辦法解決。關於原料方面，合作社應有計劃地統一調劑，會議確定適當調節白洋淀蘆葦，天津專區蘆多的情況。關於產品的推銷，會議特別總結了以往只看土產，只看外國而忽視內地的缺點，確定了今後須從提高產品質量入手，推廣貿易公司與合作社的合同制，鼓勵正當商人及羣衆組織運銷等辦法解決。

## 工商業稅貨物稅暫行條例 政務會議原則批准

### 任命成都歸綏正副市長

【新華社北京二十七日電】中央人民政府政務院今天下午三時舉行第十七次政務會議，聽取了天津市副市長劉秀峯關於天津市第二屆各界人民代表會議的報告，並通過了代表會議選出的天津市人民政府市長、副市長和委員名單，提請中央人民政府委員會任命周士第（現任人民解放軍第一野戰軍兵團司令員）爲成都市人民政府市長，閻秀峯（曾任原晉南行署副主任）、李宗林（曾任新疆日報總編輯）爲副市長。會議通過任命吳立人爲歸綏市人民政府市長，高映明爲副市長。會議原則上批准了財政部擬訂的關於工商業稅和貨物稅的兩個暫行條例草案。

鐵道部滕代遠部長向會議報告了本月二十三日津浦路花旗營車站（浦口北二站）發生的撞車事件。該日下午五時零六分，由浦口北開的二四〇四次列車在進入該站時與三〇一次列車相撞。據初步調查，在這次事件中死十七人，傷六十餘人。死者傷者已經分別先行收殮和治療。肇事人除一人在逃外，其餘已經被看押。鐵道部接獲報告後，已派人前往詳細調查。滕代遠部長並自請處分。董必武副總理決定先交人民監察委員會迅派專人前往調查全部情況，以便決定處理辦法。

## 「武裝的波蘭」報 評艾奇遜讕言

### 企圖造謠離間中蘇友誼

【新華社北京廿六日電】波蘭通訊社華沙訊：「武裝的波蘭」報指出艾奇遜最近對華聲明的特點，爲「誹謗性的謊話，它證明了帝國主義者對他們在中國失敗的狂怒。」該報又說，這個聲明也企圖在中蘇兩大民族間挑撥離間。可是維辛斯基的答覆揭露了艾奇遜的奸詐，打擊了美國國務院的這個挑撥。中蘇人民間的傳統友誼，是永久而不可破壞的。艾奇遜方面的任何誹謗和挑撥都不能加以改變。

中國人民知道誰是他們的敵人，並證明了他們知道如何來打擊這些敵人。中國人民也知道誰是中國的友人，並證明了他們知道如何來鞏固這些友人。

## 京漢鐵路員工 籌備紀念二七

【新華社北京廿七日電】各地工人運動簡訊：（一）山東省郵政工人於本月十日至十五日舉行了第三屆代表大會，會上通過勞動保險條例草案、施行民主管理郵政企業草案、開展合理化建議運動草案等，建議省郵政總局採納施行。山東全省現有郵政工會分會二十二個，支會一百五十餘個。

（二）濟南市去年一年內培養與提拔了工人幹部九百五十七人，分別担任市總工會委員、各廠工會主任、委員等，有的担任行政上的科長、股長、科員等職。還有一部分任技術幹部。

（三）京漢鐵路漢口區鐵路員工於本月十日召開紀念「二七」大會籌備會議。會議決定修建烈士紀念堂和紀念碑；將施洋烈士、林祥謙等烈士的遺骨由武昌遷至江岸安葬；並辦理烈士家屬登記，按實際情況給予生活補助費。

（四）衡陽鐵路管理局廣州分局於本月中旬召開第一次職工代表大會，會上開展了慶賀搶修粵漢鐵路功臣、模範大會。大會評定的功臣一四一名；嘉獎與表揚模範四八六名及搶修曲江、湛江二橋的勞動模範一八零名，並選出四十八位代表赴衡陽鐵路管理局開慶功大會。

## 進攻萬隆

【新華社北京廿七日電】據美聯社、路透社雅加達消息：由荷軍上尉威斯特靈率領的所謂「叛亂部隊」，於二十三日攻佔爪哇的軍鎮萬隆。根據該地的印尼政府「聯邦軍」未進行任何嚴重抵抗，全部戰事僅歷時十分鐘。「威斯特靈部隊」在大肆搶掠之後，已於當晚退出萬隆。

美聯社稱：「威斯特靈部隊」的核心是由荷蘭訓練的空運部隊、突擊隊員以及荷軍「逃兵」組成的。他們要求印尼合衆國承認他們是「國家軍隊」，否則即進行叛亂。據悉：威斯特靈受到荷蘭和英國方面有勢力人士的支持，並且在他們的幫助之下得到軍火和裝備。

這次襲擊使印尼政府感到驚異，並認爲情勢很危急，但同時他們又在與荷蘭當局進行談判，要將「威斯特靈部隊」併入印尼武裝部隊。這說明了所謂威斯特靈的叛亂與荷蘭帝國主義者力謀加強對印尼軍的控制有關。

## 英帝國主義扮演下 「印度共和國」成立

### 國大黨普拉沙德任總統

【新華社北京二十七日電】一月二十六日，新德里舉行了印度聯邦共和國成立典禮。典禮首由英駐印總督宣佈印度共和國的成立，接着印度新任總統普拉沙德及總理尼赫魯相繼宣誓就職。據英美通訊社報道，印度雖然「切斷了」它和英皇政府的聯系，但根據尼赫魯在一九四九年四月英聯邦總理會議的保證，印度在宣佈「獨立」後將仍爲大英聯邦的「自動」之一員。

新頒佈的印度憲法，係以「美國憲法爲藍本」，全文共三百一十五條，於一九四八年二月由印度立憲會議開始討論，至一九四九年十一月二十六日全部討論完畢。今年一月二十四日，印度立憲會議選舉其議長、國大黨元老普拉沙德爲印度第一任總統。按照新憲法，總統的任期爲五年。

## 波立特向艾德禮抗議 英共競選廣播遭限制

【新華社上海二十七日訊】塔斯社倫敦消息：在英國廣播公司宣佈祇讓共產黨在下午六時十五分（這時間大多數工人尚未下工回家）作一次十分鐘的競選廣播以後，共產黨總書記波立特曾向英國廣播公司總經理哈萊提出抗議。波立特要求共產黨得在下午九時十五分作兩次廣播。

波立特提出理由支持他的要求稱：「我們在大選中將要力爭的政策，和工黨、保守黨及自由黨的政策所透露出來的就許多主要問題的協議比較起來，乃是一種特異的政策。」哈萊拒絕了波立特的要求。

一月二十三日，波立特致函艾德禮首相，並把他與英國廣播公司來往的函件附在這封信內。波立特在這封信中強調指出，共產黨所處的地位甚至比乍看之下的處境更爲不利：共產黨的廣播將在下午七時十五分用留聲片重播，而其他的競選廣播則在下午十時十五分重播——「這個時間要比下午七時十五分更容易引起工人廣播聽衆的注意。」

波立特進一步指出，共產黨未能獲許參加產生這種安排的任何談判，並且說：「在我們看來，關於『三個主要政黨之間的協議』不論如何說法，而這種安排的最後責任一定是由內閣來担負。因此，我寫信給你，再把我代表共產黨向英國廣播公司所

## 兩個世界——兩條經濟發展的路綫

### 蘇聯「新時代」週刊社論

【新華社上海二十七日訊】塔斯社莫斯科消息：剛出版的「新時代」週刊第四期，社論標題爲「兩個世界——兩條經濟發展的路綫」。

這篇社論分析蘇聯部長會議中央統計局所公佈的關於一九四九年蘇聯國民經濟復興和發展的國家計劃執行成績的統計資料，社論中指出：這些統計資料，證明了蘇維埃社會主義制度的偉大力量，證明了這種制度比資本主義制度佔有數不盡的很顯明的優勢。

「新時代」社論說：蘇聯中央統計局的報告中所列舉的事實和數字，表明了蘇聯國民經濟發展的國家計劃，規定經濟的進步要比任何資本主義世界中空前未聞的高速度，這種計劃具有極大的效力。一九四九年的例證，是特別顯著的。蘇聯政府在一九四九年實行了一大串的方案，更進一步改進了工業的工作之後，已獲得了增加原先規定的全年生產計劃的可能性。

「新時代」週刊繼續說：一九四九年的成績證明了，蘇聯計劃經濟是根據社會主義擴張再生產的規律而正堅忍不拔地發展着；蘇聯工業和農業的產量，運輸業的貨運量和國民經濟方面的主要建設量，總是一季比一季增加，一年比一年增加。戰前的情形就是那樣。在戰後五年計劃最初幾年的情形依然是那樣。一九四九年的情形也是那樣。

只要把關於蘇聯國民經濟的統計資料，跟那些包括美國和英國在內的任何一個資本主義國家的經濟情況的統計資料，對照一下，就已經是對資本主義制度宣佈嚴峻的判決書了。

「新時代」週刊強調說：西歐各資本主義國家，停留在一九二九年工業水準上，到如今已二十年了。而在這二十年間，包括歷史中最艱苦的戰爭年代在內，蘇聯已將工業生產總量增加了九倍以上。

「新時代」週刊社論在結語中說：資產階級的世界，正陷入了新的殘酷的經濟恐慌的泥沼中而不能自拔，以治療資本主義的醫生自居的人士，不管想出什麼治療法或藥方來，都無法削弱這種經濟恐慌，更談不到避免經濟恐慌了。它面向着更加不幸的明天，因爲資本主義是沒有將來的。將來，全世界光輝燦爛的將來，是屬於社會主義的，在蘇聯以及歐洲和亞洲已經團結在列寧和斯大林旗幟四周的各人民民主國家中，現在也是屬於社會主義的。試將過去一百年來的歷史加以科學的分析，就必然引出這樣的結論。試將社會主義世界和資本主義世界中——兩條經濟發展的路綫加以比較的分析，也提示出這樣的結論。

## 殘留大陸最後完整部隊 匪兩個軍全部就殲

### 生俘湯堯、曹天戈等匪首

【新華社西南前綫二十七日電】國民黨匪幫殘留在我國大陸的最後兩個完整的部隊——第八及第二十六軍，除少數逃散外，已全部被殲。向滇越邊境觀察企圖逃往越南殘匪的人民解放軍某部，二十三日將匪第八軍軍部及其四十二師緊緊包圍於元江以北及以東地區，經兩晝夜激戰，全殲該匪，生俘僞陸軍副總司令湯堯，第八軍軍長曹天戈等兩匪首，戰果正清查中。在此以前，我軍曾於十七日至二十日先後攻佔蒙自、建水、石屏，殲匪第八軍及二十六軍大部，計斃匪第八軍二三七師師長李彬甫，俘匪副師長王宗世榮、一九三師副師長鄧紹華，參謀長李夢符等以下一萬二千餘人。另匪第八軍三師殘部三千餘人在石屏西南地區向我投降。我軍繳獲勝利品甚多，已查明者有戰防炮四門，載重機槍五十九挺。至此，殘留在西南國土上的國民黨匪正規部隊，除少數逃散外，已全部就殲。

## 本報啓事

今日本報爲慶祝上海市工人代表大會增出特刊，經濟新聞移刊第四版，希讀友注意。

杏花樓
眞材實料
香腸
臘鴨　板鴨　臘雞
贈送禮盒
福州路三四三號

# 滬粵直達貨物列車自下月一日起開行

## 滬蕪直達車已於廿六日開始

【本報訊】上海及衡陽兩鐵路管理局爲適應客商需要，商定於二月一日起開行滬粵直達貨物列車。開行辦法如次：（一）暫先辦理整車及整零兩種；（二）暫定每星期三由滬開出一次；（三）整車貨物須由貨主照章派一人免費押運，整裝零擔貨物如經發站站長同意，得由貨主派押運人照章收押運人費；（四）辦理該項貨物之車站，上海局以上海北站、麥根路、上海西站、日暉港、杭州、金華、衢縣、上饒、鷹潭、溫家圳、南昌、豐城、樟樹爲互運站，衡陽局以萍鄉、株州、衡陽、郴縣、韶關、廣州南站爲互運站；（五）運雜費照章在發站一次收清，裝費由發站收，卸費由到站收。

【又訊】上海鐵路管理局爲適應客商需要，自一月廿六日起，辦理上海蕪湖間直達沿途零擔貨車，其辦法如下：（一）滬蕪、蕪滬間各用三十噸完好整車一輛，每日運送一次。（二）由滬始發加掛四○二次車，由蕪始發掛一六三次車。（三）暫定沿途裝卸各站爲：上海北站、蘇州、無錫、常州、鎮江、南京、中華門、采石、當塗、蕪湖等大站。今後滬蕪間零擔貨物，均可由該次車直達，無須在南京中轉，貨物運輸，當可益臻便利與迅速。

## 金融業支會委員名單

（姓名以筆劃多寡爲序）

| 姓名 | 行莊公司名稱 |
|---|---|
| 丁山桂 | 其昌錢莊 |
| 王立中 | 中國企業銀行 |
| 王尹耕 | 永亨銀行 |
| 王文堯 | 永裕錢莊 |
| 王永年 | 協康錢莊 |
| 王仰蘇 | 均泰錢莊 |
| 王志莘 | 新華銀行 |
| 王廷松 | 綢業銀行 |
| 王秉澄 | 滙大錢莊 |
| 王敦夫 | 中國信託公司 |
| 王蔭如 | 致祥錢莊 |
| 王贊耆 | 源源長銀行 |
| 王懷廉 | 聚康興錢莊 |
| 仇慶森 | 和泰銀行 |
| 方濟川 | 建華銀行 |
| 孔繁蓉 | 浙江第一銀行 |
| 毛嘯岑 | 中信銀行 |
| 包述傳 | 同慶錢莊 |
| 包培之 | 中孚銀行 |
| 包誠德 | 中和銀行 |
| 史炳鏞 | 中滙銀行 |
| 石覺頑 | 美豐銀行 |
| 田載賡 | 人豐錢莊 |
| 伍克家 | 上海銀行 |
| 朱旭昌 | 福利錢莊 |
| 朱汝謙 | 上海銀行 |
| 朱斯煌 | 中一信託公司 |
| 朱詠安 | 至中銀行 |
| 向維昌 | 信裕泰錢莊 |
| 江德祥 | 大賚錢莊 |
| 成聚雷 | 中國企業銀行 |
| 沈日新 | 存誠錢莊 |
| 沈天夢 | 中國農工銀行 |
| 沈廷標 | 元盛錢莊 |
| 沈長明 | 中南銀行 |
| 沈秋生 | 義昌錢莊 |
| 沈浩生 | 寶興錢莊 |
| 沈維經 | 上海銀行 |
| 吳永吉 | 江海銀行 |
| 吳叔舜 | 通滙銀行 |
| 吳粲忠 | 謙泰豫銀行 |
| 吳蓋甫 | 大德錢莊 |
| 吳夢茵 | 開源銀行 |
| 余企泉 | 怡和錢莊 |
| 李仲選 | 滋豐錢莊 |
| 李志初 | 永隆錢莊 |
| 李星五 | 致昌錢莊 |
| 李鴻基 | 東南銀行 |
| 李佩夫 | 建業銀行 |
| 李厚甫 | 同康信託公司 |
| 李時輔 | 華康銀行 |
| 呂達夫 | 兩江銀行 |
| 尙其亮 | 浙江興業銀行 |
| 金汝洲 | 振泰錢莊 |
| 金邦楨 | 謙泰銀行 |
| 金采生 | 茂華銀行 |
| 金觀賢 | 浙江建業銀行 |
| 周松鶴 | 四川商業銀行 |
| 周楚翠 | 均昌錢莊 |
| 周佩璋 | 亞洲銀行 |
| 周德孫 | 聯合銀行 |
| 林錦舒 | 永慶錢莊 |
| 胡克家 | 信孚錢莊 |
| 胡明遠 | 惠昌錢莊 |
| 胡銘紳 | 和成銀行 |
| 姚芳庭 | 建業銀行 |
| 姚炳均 | 川鹽銀行 |
| 施濟巖 | 滋康錢莊 |
| 袁力侗 | 大陸銀行 |
| 袁尹村 | 聚興誠銀行 |
| 徐子經 | 安裕錢莊 |
| 徐圭芳 | 元亨錢莊 |
| 徐振東 | 新華銀行 |
| 徐國懋 | 金城銀行 |
| 徐壽昌 | 信中錢莊 |
| 徐桃欽 | 辛泰銀行 |
| 孫月樓 | 兩浙銀行 |
| 孫同鈞 | 中華勸工銀行 |
| 孫叔仁 | 金融業公會 |
| 孫瑞璜 | 新華銀行 |
| 孫嘉祿 | 鎮興錢莊 |
| 孫賓甫 | 徵祥錢莊 |
| 凌文禮 | 東亞銀行 |
| 凌雲鮫 | 浙江商業銀行 |
| 桂正榮 | 光中銀行 |
| 夏杏芳 | 金源錢莊 |
| 浦拯東 | 中滙銀行 |
| 殷紀常 | 金城銀行 |
| 吳　倫 | 中國實業銀行 |
| 桑彥坤 | 萬祥泰錢莊 |
| 秦潤卿 | 中國墾業銀行 |
| 秦賓鈞 | 永成銀行 |
| 陳一峯 | 阜豐銀行 |
| 陳朶如 | 浙江第一銀行 |
| 陳延康 | 中信銀行 |
| 陳光照 | 光華銀行 |
| 陳光煦 | 慶和錢莊 |
| 陳伯流 | 金城銀行 |
| 陳昌甫 | 生大錢莊 |
| 陳春雲 | 統原銀行 |
| 陳濂生 | 鹽業銀行 |
| 陳梅卿 | 衡通錢莊 |
| 陳鶴鳴 | 女子銀行 |
| 陳澤民 | 志裕錢莊 |
| 陳顯安 | 怡豐銀行 |
| 陸允升 | 中貿銀行 |
| 陸書臣 | 順康錢莊 |
| 陸麟勛 | 振業銀行 |
| 戚子泉 | 仁昶錢莊 |
| 戚仲樵 | 惠中銀行 |
| 章正華 | 謙泰銀行 |
| 陶仲序 | 福康錢莊 |
| 陶孝通 | 國安銀行 |
| 張必祿 | 川康銀行 |
| 張仲森 | 同孚銀行 |
| 張志濤 | 建昌錢莊 |
| 張良琛 | 慎德錢莊 |
| 張重威 | 中南銀行 |
| 張啓祥 | 五豐錢莊 |
| 張啓梅 | 慎德錢莊 |
| 張感麒 | 金融業公會 |
| 張鎮卿 | 泰來錢莊 |
| 張寶和 | 春元永錢莊 |
| 張耀南 | 元順錢莊 |
| 盛企華 | 中華勸工銀行 |
| 盛企勛 | 廣新銀行 |
| 盛慕洛 | 金城銀行 |
| 盛慕傑 | 金融業公會 |
| 郭秀開 | 金源錢莊 |
| 符志峯 | 煤業銀行 |
| 莊其馥 | 大裕銀行 |
| 許振東 | 鼎元錢莊 |
| 費嘉禾 | 春茂錢莊 |
| 曾澤宇 | 重慶銀行 |
| 程兆榮 | 其昌錢莊 |
| 項仲雍 | 聯合銀行 |
| 項叔翔 | 浙江興業銀行 |
| 馮作舟 | 鴻祥錢莊 |
| 馮伯准 | 大來銀行 |
| 馮梅卿 | 福源錢莊 |
| 傅晟烈 | 信中錢莊 |
| 楊通誼 | 廣新銀行 |
| 楊錫山 | 四明銀行 |
| 楊錫融 | 聚興誠銀行 |
| 黃堯衢 | 嘉定銀行 |
| 黃萬茂 | 立昶錢莊 |
| 黃質寬 | 亞西銀行 |
| 章顯庭 | 國孚銀行 |
| 葛永祺 | 大康銀行 |
| 葛成章 | 浙江儲豐銀行 |
| 葉年豐 | 寶昌錢莊 |
| 葉迪瀾 | 慶大錢莊 |
| 葉晉藩 | 和祥銀行 |
| 葉熙明 | 中國企業銀行 |
| 葉毅青 | 鼎康錢莊 |
| 董建侯 | 中國墾業銀行 |
| 黃漢樑 | 億中銀行 |
| 萬潤泉 | 浦海銀行 |
| 萬錦明 | 慶成錢莊 |
| 褚玉如 | 大同銀行 |
| 管仲三 | 同德錢莊 |
| 裴星惠 | 福昌銀行 |
| 裴韶伯 | 浦東銀行 |
| 裴鑑德 | 同潤錢莊 |
| 鳳柱綱 | 東萊銀行 |
| 壽進文 | 金融業公會 |
| 壽景偉 | 大東銀行 |
| 趙復初 | 上海國民銀行 |
| 趙鴻生 | 寶成錢莊 |
| 鄧肇昌 | 永大銀行 |
| 樓炘父 | 福源錢莊 |
| 談公遠 | 大陸銀行 |
| 潘仲和 | 雲南實業銀行 |
| 潘咸榮 | 惇敘銀行 |
| 劉兆豐 | 義豐錢莊 |
| 劉祝三 | 民孚銀行 |
| 劉堯夫 | 正明銀行 |
| 劉晉民 | 晉成錢莊 |
| 劉漸陸 | 國華銀行 |
| 蔡松甫 | 惇敘銀行 |
| 鄒俊亭 | 上海工業銀行 |
| 鄭祖騰 | 浙江興業銀行 |
| 鄭維均 | 浙江第一銀行 |
| 滕培生 | 永慶錢莊 |
| 鄧瑞人 | 國華銀行 |
| 樊瑞華 | 恒豐錢莊 |
| 錢志康 | 大康銀行 |
| 錢道五 | 永利銀行 |
| 盧培仁 | 上海信託公司 |
| 蕭文熙 | 中國農工銀行 |
| 蕭彥和 | 鹽業銀行 |
| 薛安綽 | 四明銀行 |
| 韓振樸 | 四川建設銀行 |
| 應信森 | 安康錢莊 |
| 鍾夏生 | 甌海銀行 |
| 戴章英 | 中南銀行 |
| 戴欽才 | 同餘錢莊 |
| 謝鑄 | 至中銀行 |
| 謝詩 | 恒豐錢莊 |
| 魏友棐 | 福源錢莊 |
| 羅友翔 | 裕康錢莊 |
| 羅卓良 | 人豐錢莊 |
| 羅伯康 | 中華銀行 |
| 羅郁銘 | 浙江興業銀行 |
| 羅振南 | 統原銀行 |
| 羅鈞伯 | 瑞康誠錢莊 |
| 羅錫白 | 華僑銀行 |
| 龐安民 | 通商銀行 |
| 嚴成德 | 中一信託公司 |
| 嚴志鑫 | 浙江商業銀行 |
| 嚴叔和 | 女子銀行 |
| 饒定基 | 國華銀行 |
| 顧銘文 | 元成錢莊 |

# 市政、印刷等工會 工人代表昨日報到

## 今日是報到的最後一天了

【本報訊】昨日是上海市工人代表大會代表報到的第二日，自上午八時半起到午後五時截止，報到代表包括市政、五金、影劇、烟廠、麵粉、食品、印刷、化學、橡膠、新藥、醫務等工會，共四四○人。報到分三處進行，代表們整齊地排着隊伍，挨次在報到簿上鄭重地簽上自己的名字，市政工會代表沈涵、五金工會代表李士良、馬小弟、影劇工會代表沈浮、白楊、烟廠工會代表陳三通、麵粉工會代表何其友、印刷工會代表紀康、錢正心、新藥工會代表謝益順、醫務工會代表吳准肯等，都在昨日辦好了報到的手續。

今日是代表們報到的最後一天，店員、機關工作者、教育工作者、軍需工業、手工業、建築等工會代表，都要在今天完成報到手續。

# 金融業支會認購公債數額表

| 行莊公司名稱 | 認購數額 |
|---|---|
| 人豐錢莊 | 六八○○ |
| 上海銀行 | 一七三七一五 |
| 上海工業銀行 | |
| 上海信託公司 | 一二五○○ |
| 上海國民銀行 | 一五○○○ |
| 上海綢業銀行 | 四七○○ |
| 大同銀行 | 三三○○ |
| 大來銀行 | 八五○○ |
| 大東銀行 | 六○○○ |
| 大陸銀行 | 五二五五○ |
| 大康銀行 | 八○○○ |
| 大裕銀行 | 二五○○ |
| 大賚錢莊 | 五○○○ |
| 大德錢莊 | 四六○○ |
| 女子銀行 | 八五○○ |
| 川康銀行 | |
| 川鹽銀行 | 三○○○ |
| 中一信託公司 | 一○三○○ |
| 中孚銀行 | 一○○○○ |
| 中和銀行 | 四○○○ |
| 中信銀行 | 一五一○○ |
| 中南銀行 | 七八○一一 |
| 中庸銀行 | 四○○○ |
| 中國企業銀行 | 二三○五○ |
| 中國信託公司 | 一○○○○ |
| 中國通商銀行 | 二○○○○ |
| 中國農工銀行 | 八○○○ |
| 中國實業銀行 | 五一○○○ |
| 中國墾業銀行 | 二一○○○ |
| 中華銀行 | 六七○○ |
| 中華勸工銀行 | 一九○三○ |
| 中貿銀行 | 九○○○ |
| 中滙銀行 | 一○○○○ |
| 五豐錢莊 | 四七○○ |
| 仁昶錢莊 | 四六○○ |
| 元成錢莊 | 六三○○ |
| 元亨大錢莊 | 二二○○ |
| 元盛錢莊 | 六四○○ |
| 元順錢莊 | 二三○○ |
| 四川建設銀行 | 三○○○ |
| 四川商業銀行 | 二五○○ |
| 正明銀行 | 九○○○ |
| 四明銀行 | 五一○○○ |
| 民孚銀行 | 四五○○ |
| 永大銀行 | 八○○○ |
| 永成銀行 | 六○○○ |
| 永利銀行 | 三四○○ |
| 永亨銀行 | 一○五○○ |
| 永隆錢莊 | 四九○○ |
| 永裕錢莊 | 二九○○ |
| 永慶錢莊 | 五四○○ |
| 永慶上海分莊 | 四六○○ |
| 生大錢莊 | 五七○○ |
| 立昶錢莊 | 五六○○ |
| 光中銀行 | 六五○○ |
| 光華銀行 | 五○○○ |
| 同孚銀行 | 六八○○ |
| 同康信託公司 | |
| 同潤錢莊 | 九○○○ |
| 同德錢莊 | 五二○○ |
| 同慶錢莊 | 一五五○○ |
| 同餘錢莊 | 三七○○ |
| 江海銀行 | 五○○○ |
| 至中銀行 | 一一五○○ |
| 存誠錢莊 | 一○○○○ |
| 存德錢莊 | 四三○○ |
| 安康餘錢莊 | 七八○○ |
| 安裕錢莊 | 一九○○○ |
| 辛泰銀行 | 四○○○ |
| 均昌錢莊 | 四三○○ |
| 均泰錢莊 | 五○○○ |
| 志裕錢莊 | 五○○○ |
| 亞西銀行 | 三八○○ |
| 亞洲銀行 | 六五○○ |
| 兩江銀行 | 三○○○ |
| 兩浙銀行 | 二五○○ |
| 和成銀行 | 一五一○○ |
| 和泰銀行 | 五○○○ |
| 和祥銀行 | 四○○○ |
| 怡和錢莊 | 五三○○ |
| 怡豐銀行 | 三○○○ |
| 東亞銀行 | 四一○○ |
| 東南銀行 | 一一○○○ |
| 東萊銀行 | 一三○五五 |
| 金城銀行 | 一二八○○○ |
| 金源錢莊 | 一○五○○ |
| 阜豐銀行 | 五五○○ |
| 其昌錢莊 | 六○○○ |
| 協康錢莊 | 五五○○ |
| 信中錢莊 | 四九○○ |
| 信裕泰錢莊 | 六三○○ |
| 建昌錢莊 | 六四○○ |
| 建華銀行 | 七五○○ |
| 建業銀行 | 八○○○ |
| 美豐銀行 | 三○○○ |
| 茂華銀行 | 九四九五 |
| 重慶銀行 | 五○○○ |
| 恒異錢莊 | 三六○○ |
| 恒豐錢莊 | 六九○○ |
| 春元永錢莊 | 五五○○ |
| 振泰錢莊 | 五九○○ |
| 振業銀行 | 七○○○ |
| 晉成錢莊 | 四○○○ |
| 泰來錢莊 | 五二○○ |
| 致昌錢莊 | 三一○○ |
| 致祥錢莊 | 五九○○ |
| 浙江建業銀行 | 五○○○ |
| 浙江商業銀行 | 三○○○ |
| 浙江第一銀行 | 一七三○四一 |
| 浙江興業銀行 | 八二三八五 |
| 浙江儲豐銀行 | 三○○○ |
| 浦東銀行 | 六五○○ |
| 浦海銀行 | 二四○○ |
| 國安銀行 | 一○○○○ |
| 國孚銀行 | 四七○○ |
| 國華銀行 | 六二四○○ |
| 惇敘銀行 | 一二○○○ |
| 通滙銀行 | 九○○○ |
| 惠中銀行 | 八五○○ |
| 惠昌源錢莊 | 五六○○ |
| 順康錢莊 | 七○○○ |
| 統原銀行 | 九○○○ |
| 華康銀行 | 三一○○ |
| 華僑銀行 | 四一三○ |
| 開源銀行 | 三五○○ |
| 雲南實業銀行 | 三○○○ |
| 新華銀行 | 五一七○三 |
| 源源長銀行 | 四○○○ |
| 煤業銀行 | 九○○○ |
| 慎德錢莊 | 三九○○ |
| 滋康錢莊 | 五二○○ |
| 滋豐錢莊 | 五○○○ |
| 瑞康誠錢莊 | 五五○○ |
| 義昌錢莊 | 二○○○ |
| 義豐錢莊 | 二七○○ |
| 萬祥泰錢莊 | 二三○○ |
| 裕康錢莊 | 三○○○ |
| 滙元錢莊 | 二○○○ |
| 鼎康錢莊 | 六○○○ |
| 嘉定銀行 | 五一○○ |
| 福利錢莊 | 五○○○ |
| 福昌銀行 | 六○○○ |
| 福康錢莊 | 八六○○ |
| 福源錢莊 | 一三○○○ |
| 聚康興錢莊 | 七○○○ |
| 聚興誠銀行 | 三六○○○ |
| 億中銀行 | 九五○○ |
| 廣新銀行 | 七○○○ |
| 徵祥錢莊 | 八○○○ |
| 慶大錢莊 | 五○○○ |
| 慶成錢莊 | 五一○○ |
| 慶和錢莊 | 五二○○ |
| 慶裕錢莊 | 四四○○ |
| 甌海銀行 | 五七○○ |
| 衡通錢莊 | 四五○○ |
| 聯合銀行 | 一○一六八○ |
| 鴻祥錢莊 | 八○○○ |
| 謙泰銀行 | 五六○○ |
| 謙泰豫銀行 | |
| 鎮興錢莊 | 六三○○ |
| 寶成錢莊 | 六七○○ |
| 寶昌錢莊 | 八六○○ |
| 寶豐錢莊 | 一一○○○ |
| 鹽業銀行 | 三五三一五 |
| 總共計 | 一二○六二三六○ |

# 人民法院是怎樣解決婚姻糾紛的？

【本報訊】本市人民法院自去年成立以後，對於解除婚姻案件，在兩個半月的過程中，從典型處理，積累經驗，在原則辦法上逐步明確，把新的婚姻政策貫澈到具體案件中去，創造各種方式，大量處理。即解決婚姻案件九○六起，而其他各組亦零星處理，現在未結案的只有二八○件，由於深入調查初步的證實了羣衆的痛苦，加強了爲人民服務的思想，一般的能作到先調查研究，掌握情況，耐心的說服教育，達到合理解決的目的，在調查工作的實踐中，初步的改造了思想，轉變了作風，故在基本上是完成了解決婚姻糾紛的任務，且已掌握了政策，茲將法院自開始處理婚姻案件的幾個原則和實例分誌如次：

（一）保持民族健康，男女婚姻平等，自主自願，禁止早婚、童養媳、買賣婚姻及家長包辦（父母之命，媒妁之言）的封建婚姻。

例如：（甲）王月瑛（女）六歲時由其叔父收聘禮許與鄭祥狗之子阿明爲妻，王月瑛至十四歲被強迫結婚（因其叔父無力償還聘禮）。婚後半月即出走，與阿明聲請同居，以後經說明婚姻自主，禁止買賣婚姻及早婚，家長不得包辦之理由，雙方同意無條件脫離夫妻關係。

（乙）汪惠珍（女）於九歲時爲張同祥作童養媳，十六歲時在不能自主下結婚，婚後感情不洽，以爲不堪忍受虐待聲請離婚，經說明童養媳，早婚之不合理，婚姻自主爲原則，說服男方脫離了夫婦關係。

（丙）張似君與翟東嘯結婚三天，同到醫院檢查體格，發現男方有嚴重梅毒，因此女方堅請離婚，男方堅持不離，經反覆說明保持民族健康之意義，打通思想，同意離婚。

（二）堅持一夫一妻制，對娶妾和已有妻而又與別人同居姘居等，變像的重婚行爲，對於解放前一夫多妻之既成事實，爲了照顧女方生活，對不讓合離異，但任何一方提出離婚，政府即批准離掉一方，不一定限於離掉小老婆。

例如：（甲）匡建（女）於十七歲時，由其母作主，以黃金五十兩賣與邵文棡（五十三歲）爲第四妾，婚後匡建備受虐待，兩年後出走，參加革命，匡聲請脫離同居關係，並要求給付慰藉金，經判決，此種家長包辦的買賣婚姻無效，生女只一歲，歸匡建扶養，對於利用金錢誘買少女變相重婚的邵文棡除判徒刑一年外，並給付匡建慰藉金折實單位二萬份，子女撫養費七千份。

（乙）賴秉英與張建德結婚九年，生子女四人，男方於七年前娶華瓣芳爲妾（舞女），賴秉英以不堪忍受精神痛苦，聲請到院，經雙方說服教育，張建德與華瓣芳脫離關係。

（三）關於請求解除婚約的案件，根據婚姻自願原則，不能強迫履行，由一方提出即應准解除，對不合理之婚約，一經提出當即解除。

例如：（甲）李德昭與王藻貞（女）由父母作主訂立婚約，雙方毫無感情，男方表示履行，女方不同意，即解除婚約。

（四）對於離婚後撫養費及子女撫養問題，男女離婚，無過失之一方得聲請給付賠償費，即有過失而離婚後生活困難者，亦得聲請給付生活費，數目多少按具體情況而定，對子女的撫養，則以有利於子女教養之一方撫養爲原則，一般的未滿六歲之小孩，由女方撫養，男方可補貼撫養費。

例如：（甲）王新寶與胡泉根離婚案，其三歲之嬰兒，歸女方撫養，但女方生活困難，雙方協商，男方給付女方一○○萬元，作爲小孩之撫養費。

（乙）張韻娥與王正明（男）離婚案（因男方與吳姓女同居），有小孩三個，因王正明失業，生活困難，張韻娥有職，經濟尙寬裕，願完全負責撫養三個小孩，子女成長後，從父從母由子女自擇，並規定雙方均得探望及提出善意的教養建議。

（五）保護革命軍人的婚姻，對革命軍人的婚姻問題，用耐心說服教育的辦法保護之，但軍人生死不明已三年者得聲請離婚改嫁。離婚後參加革命者，不得要求恢復關係。

例如：張秀英與曹寶祥（革命軍人），男方外出後，參加革命，女方久與李姓同居生子，男方堅決要求恢復關係，女方堅決不肯，經過耐心說服教育，終使女方回心轉意與李某脫離同居關係，而與曹寶祥重歸於好，保護了革命軍人的婚姻。

（六）男女一方與人通姦者及不能人道者，對方得提出離婚，雙方感情破裂至不能同居者，亦得請離婚，受虐待、受欺騙者，被棄在繼續中者得聲請離婚，

例如：（甲）常順康（男）與許梅一九四七年在滬結婚，因許與常母親生活方式不同，婆媳之間常口角，影響夫妻感情，許堅主離，移送審判，因雙方感情已完全破裂，無法調解，經判決准予離婚，由常津貼原告許梅白米六石，女經雙方協商，歸常撫養監護。

（乙）周金惠（女）本爲患神經病很重的少女，其家長隱瞞介人撮與張德富爲妻，婚後經醫師證明，張知受騙，堅主離婚，法院認爲違反自主自願原則，以欺騙手段撮合的婚姻，判決無效，但周家境淸寒，由張德富津貼她白米一石。

（七）對於夫婦間不是基本不能同居，而提出誤會過錯，或一時意氣者，經勸解說服使之重歸於好。例子略。

# 全市影劇人通力合作「紅旗歌」下月初上演

## 不單是籌募職工文娛基金，更爲了提高工人階級的政治水平。

【本報訊】本市電影製片業工會，爲了籌募上海總工會籌募職工文娛基金及爲該會籌募基金，決定動員全市影劇工作人員上演一以工人爲題材的名劇「紅旗歌」，經過了全體二個月的籌備，已經決定自二月四日起在蘭心大戲院演出，預期三個月，昨天該劇演出委員會由黃天民、沈浮（導演）、林林薛代表在蘭心大戲院招待本市新聞界，說明了預出的意義：「這次上演話劇本上不單是籌募基金，更主要的是在提高工人階級的政治水平，使他們更了解工人在今日的地位的重要和責任，共同來走向一九五○年建設的道路，全體演員們爲了要直接了解工人的生活，曾幾度下廠實習，所以這一次的演出必須要打一勝仗。」演出委員會爲了免得大家臨時購票擁擠起見，已定本月卅日起開始預售門票。

# 華東區稅務管理局正副局長人選決定

【本報訊】華東區財政經濟委員會於昨日（一月廿七日）公佈，任命王南秋爲華東區稅務管理局局長，趙濟心爲華東區稅務管理局副局長，這個新機構的成立，華東區的稅收工作，將有進一步的發展。

# ·教育局規定· 小學校徵收學生書籍費辦法

【本報訊】上海市人民政府教育局於一月二十七日頒發關於小學校徵收下學期學生書籍簿冊費暫行規定，並通令所屬公私立小學遵行。規定辦法如下：（一）徵收學生書籍簿冊費，是爲了減少學生個別購買之麻煩，由學校統一購辦，作到整齊劃一，用及時，不誤功課作業，保證應有之學校應有爲學生服務的精神，絕不允許以書籍簿冊費之盈餘，彌補經費之不足，或移作其他用途，甚至作爲少數人營私舞弊之機會，這樣是增加了學生的負擔。（二）對於下學期學生書籍簿冊費，各校應盡可能作到不在寒假以前預收。（三）如必須在寒假以前預收簿冊費者，以便向書坊定製簿本時，須經家長、教師、學生三方協商同意，務必求得合理，根據具體情況，能夠多少預收多少，不得令學生交納過多，每冊簿籍價格，亦應照預定時之實價計算，不得抬高。（四）書籍簿冊費應於開學後四星期內結算清楚，並將用費單寄給家長，多餘發還，不足補交。（五）各校書籍簿冊費總單亦應向家長學生公佈。各校書籍簿冊費與其他經費混合使用及結算，亦不得移作其他用途。（六）必要時各校可由學校組織專門委員會負責管理，及處理經費問題。（七）各校對於今後書籍簿冊費問題，可根據此次經驗，提出具體意見，以便今後能作到更加合理。

# 參燕、酒菜等業 積極推銷公債

【本報訊】本市參燕銀耳商業同業公會爲推銷公債，籌備會經該業公債推銷支會，於昨日下午二時假八仙橋青年會同時正式成立，到全體會員六十餘人。工商聯及工商分會由陳巳生及陳觀濤出席致詞，產生了籌備委員八人，蔣鶴齡爲籌備主任委員，謝鳳徒、宋炎楷爲副主任，同時推出了支會委員三十四人。該業現計有行家六十六家，初步已認購過一五九六五分。該會主席周德馨表示，將更加緊努力來完成預定的目標。

本市酒菜業支會於昨日下午二時在廣東路復興園正式成立，推出了委員六十一人，由林煒南任主委，胡牧、黃卓君、劉松濤、闞濟川爲副主委。又牙刷工業支會亦於昨日下午成立。

# 應用自己的簿記原理記帳（一）

章乃器

近二十年來，中國存在着一件很矛盾的事情：直到現在依然存在着。行政機關、企業機關、學術機關和社會團體，多數要求採用複式簿記，然而它們的主管人員却大多數不懂得複式簿記。同時，許多會計幹部也不容易找到稱職的辦理複式簿記的幹部。

有一位主管人員對我說：他不懂得複式簿記，而又不能不採用複式簿記；看帳表大多數是莫名其妙的糊塗帳，一切只好憑會計人員的良心。這話可能代表許多主管人員的心理。當然，經過了一些時候，試算表（各科目餘額表）、資產負債表和損益表是學會看了；帳目處理的原理和法則却往往還是不懂。開支帳是必須注意的，同時也是易於懂得的。

這一件矛盾的事情，內裏包含着一段『洋八股』的故事。毛主席告訴我們，要『尊重自己的歷史』，『決不割斷歷史』；同時對於『一切外國的東西……決不能生吞活剝的毫無批評的吸收。』應用這一段話，就可以打倒簿記當中的洋八股，很合理的解決上述的矛盾。我們已經記了幾千年的帳，歷史上當然有我們自己記帳的辦法，這辦法而且依然存在於廣大的人民中間。用科學的方法把它分析一下，就可以給它以一定的科學地位。從這一個地位出發，我們就可以大量的吸收外國的精華；把原有的和外國的綜合起來，提高一步，變成了屬於我們自己的新的東西。

運用這一套新的、屬於我們自己的記帳方法，決然可以適應新的複雜的經濟情況，而決不會……

我們應該使用自己原有的簿記原理記帳，因爲它是『民族的、科學的、大衆的』。

我們不應該盲目的接受複式簿記的原理，因爲它不適合中國民族的特性，從而也就不是中國大衆所能了解的。它在科學上的根據，也及不到我們自己的簿記原理。

主要的區別，在於我們自己的簿記原理，是統一的依據貨幣的收付關係記帳，而複式簿記的原理，則是分別的依據每一個科目的所謂『借』『貸』關係記帳。

我是從複式簿記裏鑽出來的。在學校裏學習過五年的複式簿記，以後還做過二十多年和複式簿記有關係的工作。我在初學複式簿記的時候，對於『借』和『貸』兩個字就發生疑問。因爲，不能了解爲什麼『借』和『貸』兩個字的字義是相同的。我查遍了中國的字書，這兩個字的字義是相同的。我後來才明白，原來這兩個字是日本人從英文的DEBT和CREDIT翻譯過來的，我們的前輩先生們也就生吞活剝的把它們販運過來了。在中文上，這是完全講不通的，因此，就不是『民族的』。

我在銀行裏工作的時候，偶然見到南通幾個顯要公司的決算報告，完全用我們固有的收付方法分析資產、負債和損益，明白得和複式簿記一樣。用『現金』科目來平衡收付兩方，而他們則用紅帳的『應在現金』『現在現金』科目平衡借貸兩方。這件事引起了我的注意，我便繼續研究錢莊的『紅帳』和一般工商業習用記帳方法。我所得的結論是這樣：熟練的記帳員用固有的收付方法照樣能得正確的結果，不熟練的記帳員即使用複式簿記，也不能得到正確的結果。中國的簿記需要改良的是帳簿組織，而不是簿記原理，帳簿組織是需要接受外國的新辦法加以提高的。只須把帳簿組織改良，用收付方法記帳只有比複式簿記便利。在訓練會計人員的時候，用生硬的借貸方法要使訓練期間延長三四個月，而且依然容易犯錯誤。銀行裏新進的會計員，在六個月之內，最易犯的錯誤便是在過分戶帳的時候依然保留着收付觀點，因而顚倒了方向。

二十年來我一直主張用自己的收付方法記帳，反對用複式簿記。抗戰初期我在安徽訓練財政會計人員，就用收付方法。近數年間，我在自己主辦的工商事業當中，也一再採用收付記帳方法。我還知道，南京的京華印書館，二十多年來完全用收付記帳法，結果極其滿意。那位經理主任楊緯華先生，也是學會了複式簿記，而反對複式簿記的。今年夏天，我在人民銀行的業務會議上提出採用收付記帳方法的意見，遊公廳開學支主任表示同意，而且告訴我，他也曾經實行過。今年九月開人民政協第一次全體會議的時候，徐永祚會計師告訴我，他在十多年前，曾經在一本會計刊物上主張用收付方法，引起了論爭。他介紹給我北京孫樂先生所著的『中式簿記學』和『新中式簿記論』兩本書，主張用收付方法記帳，說明頗爲詳盡。過許多事實證明，在新的會計工作人員當中，很多人都已有了同感。最近，偶然和合作事業管理局孟用潛局長談到這個問題，他要求我趕快用文字來推動。他認爲：只有用收付記帳法，合作社的會計制度才可能廣泛的建立起來。

（下接第四版）

# 稅務解答（二）

（問）一、按條例於年終結算時，營利事業全年之三分之二（即十一月以前）……所得稅額，須照除其三分之二……，可否於八月卅一日前先行提存，或轉入下一年度帳內？

二、一九四九年九月至十二月決算，按照「營利事業所得稅稽徵辦法」規定，盤存貨物估價者，期初存貨得依結算時照市價估價之（且不可增減）。但其存料於結算時，發現期末（十二月卅一日）存貨存料較期初（八月卅一日）存料數量減少，而期末時價較期初時價之上漲倍數[illegible]，如依此調整，則虧折必大，[illegible]，可否將期初存貨存料各按照期末時價調整以求合理？（夏經會）

（答）一、在理論上，可於八月底[illegible]，先事提存。

二、期末存貨按時價估價者，期初存貨得[illegible]物價指數調整，係稅法所規定，除此以外，任何辦法，均無根據。

# 工商界宣傳購公債 跑馬廳懸大汽球 各商店佈置櫥窗

【本報訊】工商界推銷分會最近將在本市跑馬廳上空懸放大型汽球，其直徑達十二呎，下墜巨幅標語：「請買人民勝利折實公債」，標語每字八丈長以上，據悉爲懸放此一汽球，動員了很多專家設計，現技術上困難大致已告克服，不日此巨型汽球即可出現本市上空。

近來工商界認購公債運動，逐漸展開，爲擴大宣傳，加強動員，自本月卅日開始，工商界分會將假亞美麟記電台（一九○千周）廣播工商界熱烈動員及競購消息，時間爲每日中午十二時起及晚上八時半起。

工商界推銷分會爲配合下週即將展開之推銷公債宣傳運動，昨日發出緊急通知，給所屬各支會及尙未成立支會之各同業公會，轉知各廠商積極動員，擴大宣傳，全市各商店並將於日內利用櫥窗，佈置宣傳畫片與標語，昨日前往工商界分會領取宣傳品者頗爲踴躍。

# 僞造三輪車牌照 主從人犯多名拘獲

【本報訊】本市公安局嵩山分局於最近破獲僞造營業三輪車牌照，拘獲主從人犯九起，當本月廿一日，該局偵悉在中正東路大滬飯店附近，三輪車工友霍君生所踏車輛的牌照，係屬僞造，車號爲一八三六六號，乃連同人車一併帶入局內，經加以教育說服後，該犯供出僞造的主犯朱鏡清，住武定路一六六弄一○一號，立即派員馳往，當場抄出號衣三件，及僞造牌照廿二塊，並據朱的口供，復往各處拘獲張昌千，及負責接洽的王錫生、朱榮揚、徐平伸、王永年、高福根、王金城等犯，復抄出原料銅罐、銅牌原料四塊，假鋼印三塊等，該局一俟偵查就緒後，將移送法院處理。

# 花紗布公司收購廠商成品 代理短期定貨

【本報訊】上海市花紗布公司昨日下午先後邀集本市紡織、染織兩業廠商代表舉行座談會，決定爲扶助廠商生產，適當解決其資金週轉及成品推銷的困難，上海市花紗布公司自今（二十八）日起開始收購廠商成品，並適當的代理短期定貨，同時仍繼續代理代紡、代織、代染及供銷業務，各方面配合起來，予以資金及推銷成品上的許多便利，另方面，廠商取得資金後，須得投資於再生產途徑，最後改進生產效力及提高產品的品質。

# 匪機炸毀地區 昨掘出屍體五具

【本報訊】日前匪機炸毀地區，昨續掘出屍體五具，計：李保龍（男，滬記理髮店老闆）、羅炳全（男、全記行老闆）、吳日萍（男、大有水菓行）、無名氏（男，黑上裝灰色布短衫，平頂頭約三十幾歲）、陳根仁（男、王德大油行帳房）。

昨掘發屍體時，有二工作人員因房坍受傷，一名朱金才（大益恒雜行稽司）、一名馮進華（大益恒雜行稽司），朱金才傷較重。

【又訊】本月二十五日中午十二時半，美製匪機飛臨市區向本市方浜東路、平湖街一帶和平商業區濫炸，屠殺和平人民後，滬南區六十一業（糖、北貨、海味、桂圓、水菓、水產）工會所組織的防空救護委員會工作人員立即全部出動救護工作，內有一工作人員服務於大有水菓行的叫孫小根，奮不顧身，在方浜東路一段連救出傷者達二十餘人，當時消防處救護車尙未到達，洽茂冷藏公司職工兄弟即發揮互助精神，奮勇搶救，而平湖街後段也因此幸保安全無事。當地居民，莫不感激稱道。

【又訊】滬記理髮店店主李偉龍的兩個兒子李德才、李德全，昨向邑廟區各區機關聯合救災委員會辦事處哭訴：他們兩人都失業，而且都有家室，又有孩子，生活將受嚴重的威脅，希望社會人士的援助。

# 碼頭駁船業聯營處 舉行懇談通過章程

【本報訊】本市民船業公會碼頭駁船組會員寶聚記等九十三家，爲配合當前經濟政策，負起內外交流城鄉互助重要運輸任務，於一九四九年八月間，奉上海市軍事管制委員會航運處指示，組織上海市碼頭駁船業聯營處，以爲執行任務聯合機構，於一九四九年十一月七日成立。但由於同業間對聯營意義未能深切了解，致使業務停頓。最近同業間政治覺悟提高，實際經驗到非加強聯營，無以完成使命，於本月十六、十七兩日舉行全體會員大會，加以澈底整頓，二十日大會決定人事計劃，於本月廿三日開始復業，並於昨日（廿七日）在八仙橋青年會舉行懇談會，出席航運處、招商局、工商局、水上分局、警務、中紡等機關團體代表。由該會主任委員報告任主席，報告聯營處組織經過和目的，指出：（一）取消中間剝削，打倒攬客公司，（二）照顧職工最低生活，（三）加強城鄉物資交流，（四）保證團結同業，不斷發展業務，提高運費，最後通過聯營處章程。

# 化工原料公司辦理 食糖客戶登記

【本報訊】上海市化工原料公司爲求進一步明瞭食糖供銷客戶情形起見，決定於今（二十八）日起辦理食糖經銷客戶再登記，並定本月三十一日截止登記。凡新開店及有營業執照之食糖經銷客戶均可前往登記，該公司地址在福州路三十七號五樓。

## 來函

編輯先生：廿六日貴報刊登[illegible]購買公債一節，數目有出入。該五萬分公債係滬分公司[illegible]，用[illegible]公司名義，代表各地分公司與分散購買。至於敝函推銷委員會，更無根據，敬請更正爲荷。[illegible]

一九五○、一、廿七

★遺失★

本人遺失「恒豐行」圖章一枚[illegible]

# 慶祝上海市工人代表大會特刊

上海工人代表大會將總結解放以來的工運經驗，而又把工會工作向前提高一步，以便更好的發揮上海工人以往的革命傳統精神，在當前新的條件下，為完成建設新上海的光榮歷史任務而奮斗。

劉長勝

## 近卅年來的上海工人運動概況

陳公琪　鄭卓吾

### 一、上海工人階級的成長與壯大

十九世紀四十年代以前，中國還是一個封建經濟的社會，雖然商業資本已有相當的發展，但還是封建經濟的附庸。有的只是小規模的手工業生產，所以生產方式是相當落後的。

雅片戰爭（一八四〇年）以後，帝國主義國家開始對我國侵略，首先是英帝國主義。帝國主義者的侵略我國，先用軍事力量——大炮軍艦，打開了中國的門戶，強迫簽訂不平等條約，根據這些不平等條約，向我國實施經濟侵略，起初是大量商品的輸入，來控制我國市場，吸收我國人民的血汗；以後又進一步在中國內地設立工廠，利用我國廉價勞動力及原料，製成商品直接榨取。這樣，一方面促進了帝國主義資本在中國的迅速發展，使中國淪為半殖民地的經濟地位；只有在第一次世界大戰中間，帝國主義忙於戰爭，我國民族工業才得到了相當的發展。

上海這一個沿海的都市，是帝國主義勢力侵入最早（一八四〇年鴉片戰爭後就闢為商埠），也是帝國主義者侵略中國的主要陣地，英日法美各帝國主義者利用上海租界的特權和不平等條約，來奴役和榨取上海市民。它們在上海駐紮軍隊，設立捕房，徵收苛捐雜稅，大量輸入商品，設立銀行，吸收存款，並在上海投資設立工廠。所有電車、電燈、電話、煤氣、自來水、造船廠等，都由帝國主義者操縱，其中最主要的工業，例如紡織工業，一九二五年時日本在上海就設有卅七家紗廠，可見帝國主義者在上海經濟地位的重要。

至於中國的民族工業，在上海也比較最為發達，這是由於上海水陸交通便利，商品運輸比較方便，同時由於帝國主義在上海有特殊權力，而民族工業的發展一方面雖然和帝國主義有着矛盾，而另一方面又或多或少地要依賴帝國主義。這樣，就造成了上海工商業的畸形繁榮。

由於上海工商業的繁榮和發達，上海的產業工人數量也比較多。根據一九二五年的統計，上海已有產業工人六十萬，加上其他工人，總數當近一百萬。上海產業工人的歷史還不到六十年，但由於帝國主義的在上海投資設廠較早，所以上海工人階級的資格比較民族資產階級老。另一方面，上海工人階級因為身受帝國主義，封建主義和資本主義的三重剝削和壓迫，生活最為痛苦。所以在近代反帝反封建的鬥爭中，就能夠一貫地表現為英勇堅強，不怕犧牲。而民族資產階級的軟弱性和妥協性，在鬥爭的歷史中已說明了，只有工人階級才能扛負起領導的責任來。

### 二、上海工人在五卅大革命時期的光榮鬥爭

上海工人階級在一九一二年曾參加辛亥革命中的上海光復運動。在一九一八年到一九二五年五卅以前的這個時期中，上海的工商業有了相當的發展，但是，工人的生活卻非常困苦，因此工人自發的鬥爭普遍發生，在這七年多的時間裏，上海發生的罷工次數約計在三百次以上，最初的罷工僅是為了反對經濟壓迫，要求增加工資；後來進一步要求改善待遇，減少工作時間，反對工頭，反對無故開除工人，要求發獎金等。到了一九一九年「五四」時期，上海工人為了反對日本帝國主義，反對北洋政府的賣國行為，於六月九日到十一日，舉行了三天的罷工並參加示威遊行。參加的人數很多，包括紗廠、鐵廠、造紙廠、江南船塢、鋼鐵機器、電車、鐵路等工人。這是上海工人階級正式走上政治舞台的政治性罷工。

由於上海工人階級力量的壯大和階級覺悟的提高，由於蘇聯十月革命的勝利，中國共產黨——工人階級的先鋒隊就在一九二一年在上海成立了。上海工人階級在中國共產黨的領導之下，飛快的團結和組織起來，並在政治上有了明確的目標。按照着共產黨所指出的方向，為了工人階級及全國人民的徹底解放，為了保護自己的利益必須要向帝國主義封建軍閥作堅決的鬥爭。於是，就爆發了偉大的「五卅」運動。

一九二五年二月間，上海日本紗廠工人三萬餘，為了要求增加工資，反對日本人毆打工人，罷工二十餘日。經過這次罷工，工人方面為了進一步的團結，在閘北潭子灣組織工會，入會的人很踴躍，日本人為了反對工人的團結，於五月初召開同業會議，決定取消工會，內外棉第四二廠工人首先罷工抗議，八廠、十三廠亦繼起響應，廠主竟開槍擊傷工人十餘人，其中工人領袖顧正紅重傷斃命。此事發生後，全上海各界莫不憤恨，學生工人紛紛在各馬路演講，捕房拘捕學生工人達數百人，因而激起公憤。五月卅日，一萬餘羣衆在南京路老閘捕房門口要求釋放被捕工人和學生，英帝國主義竟下令巡捕開槍，當場打死十人，重傷十五人，捕去十五人。這一屠殺發生後，全上海工人、學生、商人即於六月一日起開始總罷工，罷課，罷市，至四日全上海罷工人數已達二十餘萬。這是上海工人階級反對英日帝國主義者壓迫的著名的「五卅」大罷工。

五卅事件發生後，全中國各地都捲入了反帝怒潮，到處發生罷工罷課的示威遊行，香港工人為了抗議英帝國主義者的屠殺上海工人學生，也舉行總罷工，香港的罷工延長達兩年多之久。五卅運動開闢了中國革命的一個新時期，它是一九二五——二七年中國大革命的開始。

在五卅運動中，上海工人階級認清了帝國主義的殘酷面目，為了加強組織，去領導全上海工人，上海總工會就在五卅事件發生後的第三天六月一日正式成立了。

由於第一次第二次全國勞動大會和中華全國總工會的成立，在中國工人運動中，關於工會組織，經濟鬥爭，政治鬥爭等問題已有了統一的領導。上海總工會成立後，在全國總工會的領導下，積極組織各產業工會，當時參加的工會計有一百二十個，會員二十餘萬。以後，新的工會絡續成立，會員人數每月增加，當時的反動工會——工團聯合會，在五卅以後就無形中解散了。

為發展生產繁榮經濟公私兼顧勞資兩利而奮斗

馬純古

一九二六年七月，國民革命軍開始北伐。由於各地工農羣衆的反帝反封建力量的配合，北伐軍的進展很順利。上海的工人階級在五卅事件中曾與民族資產階級及學生等聯合一起，表現出很大的力量。為了響應北伐軍並驅逐孫傳芳軍隊，上海工人在一九二六年十月及次年發動了三次起義。第一次的起義是失敗了。第二次起義從二月十八日開始。上海總工會發出總罷工命令以後，第一天參加罷工者十五萬人，第二天二十七萬，第三天增加到三十五萬。二月二十二日部分工人襲擊軍警，解除軍警武裝。同時，一部海軍起義，炮擊高昌廟兵工廠，閘北南市有些地方發生巷戰，不過這次起義仍被孫傳芳部隊鎮壓下去。二十四日，總工會乃下令復工，三月二十日，北伐軍已迫近上海，總工會召集全上海工會代表會議，決定第三次起義，並提出罷工要求二十二條，將政治要求及經濟要求一道提出。二十一日，開始大罷工，參加工人竟達八十萬。工人糾察隊開始奪取軍警武器，並佔領各個區域，把北站的直魯聯軍繳械，上海在工人武裝暴動下勝利解放。

上海工人階級反帝反封建的英勇堅決和各地工農力量的發展，使帝國主義者驚慌失措！帝國主義者為了保持它們在中國的勢力，不惜多方陰謀破壞革命內部的團結。同時，國民黨內以蔣介石為首的集團，他們看見了工農革命力量的發展，也公然叛變革命——走入反革命陣地，與帝國主義封建勢力合流。蔣介石集團下面的很多官僚和高級將領，他們本身大多出身地主，或大資產階級，他們看見革命力量發展，為了本身階級的利益，甘心投降帝國主義，仇視工農，殘殺工農的領袖，去諂媚帝國主義，使中國大革命遭到失敗！

### 三、從「四一二」到抗日戰爭時期

國民黨反動派的軍隊，在帝國主義主使下，勾結上海流氓幫會向工人進攻。上海工人糾察隊在流氓襲擊和國民黨軍隊包圍下被繳去了武裝，進一步，上海總工會被解散，死傷不計其數。這是有名的一九二七年四月十二日事變，是國民黨反動派可恥的投降帝國主義，開始殘殺工農的日子。

「四一二」慘案發生後，反動政府對上海工人運動加緊壓迫。大批工人領袖被殘殺，上海工人運動的領導者如汪壽華、羅亦農、趙世炎、陳延年、彭湃、鄭復他、楊培生、劉華等先後遇害。上海總工會遂轉入地下活動。

從「四一二」後到抗日戰爭以前，這是一個十年長期的白色恐怖時期，上海的工人運動，是在異常複雜曲折的情況下進行的。這個時期，上海工人的組織力量雖然減弱了，但由於上海總工會在工人羣衆中過去的威信，它的政治影響仍舊很大，工人的鬥爭仍不斷發生。其中著名的如英電、法電的罷工（法電工人在一九三〇年的罷工達五十七天之久），電氣、電話的罷工，紗廠的反日大罷工，洋商碼頭的罷工等，都是在秘密活動的上海總工會，和它的繼承者上海工會聯合會領導下進行的。

反動派的硬壓和軟打，在上海工人面前都失敗了。什麼工人統一委員會和工人總會，只是說明反動派內部的爭權奪利，除了少數上層份子和部份工人受其欺騙外，全上海大多數工人是決不受其欺騙的。

一九三一年「九一八」事變爆發，一九三二年發生了淞滬抗日戰爭。由於日寇加緊了對中國的侵略，掀起了中國民族革命的新高潮。在「九一八」事變後，上海工人紛紛捐款，援助東北義勇軍，並要求反動政府出兵抗日。「一二八」淞滬戰爭中，上海工人組織義勇軍，與當時的十九路軍並肩作戰，日本紗廠工人發動了政治性的大罷工，其他各業工人也紛紛參加慰勞隊。

一九三五年，形勢更向前發展，全國人民要求抗日成為一致的行動。中華全國總工會發表宣言提議建立工人統一運動，反對日本帝國主義。上海工人就在抗日第一的目標下參加了救亡團體的工作。繼承上海總工會傳統的上海工人救亡協會，號召全體會員參加各業工會，共同為統一的工人運動而奮鬥。

一九三七年「七七」事變後，日本對中國不宣而戰。八月十三日，淞滬戰事爆發。上海工人階級為了支援前線，發動慰勞獻金，組織戰地服務團，舉辦難民收容所，並參加前線直接作戰。上海淪陷後，利用租界的存在，這些活動仍在繼續進行，並組織了各業救亡協會、聯誼會、互助會等來團結和聯系廣大的工人羣衆。

為了反抗日寇的迫害，這時期仍不斷展開鬥爭。其中著名的如出差汽車司機為了反抗司機工友的被殺害，舉行了大規模的送喪示威遊行。海關及郵局的職工，為了反對敵偽接收，反對懸掛偽旗，展開了保護海關保護郵局的鬥爭。

一九四一年底，日寇佔領租界後，整個上海市區，更充滿了恐怖空氣，可是上海工人一面仍堅持崗位，運用各種方法和方式與日偽鬥爭，罷工與怠工仍不斷發生。另一方面不斷的派遣自己階級的弟兄到革命根據地去參加新四軍工作，不斷把上海的情報告訴自己的軍隊，在上海則繼續團結一致，加強聯系，積聚力量利用一切可能的機會對日偽的軍需工業和交通運輸加以破壞。這樣，一直到日寇的投降。

加緊學習政治、文化、技術，我們工人階級有了覺悟、有了文化技術水平，才是建設新民主主義的有力保証。

紀康

### 四、解放戰爭時期的鬥爭

一九四五年八月日寇投降，國民黨反動政府在美帝國主義幫助下，以飛機和軍艦接收了上海。反動政府的大員們，在接收以後，貪污浪費，五子登科，為非作歹，仍然恢復八年前的專制局面。但是上海人民和上海工人，經過八年的熬煉，已不是八年前可比，更堅強更有組織了。於是上海工人展開了要求和平民主，反對內戰獨裁，要求復工，反對劫收，要求清算敵偽，反對縱容妥協的各種鬥爭。

抗日勝利後，由於國民黨匪幫的繼續迫害工人運動，上海工人救亡協會改名工人協會，繼續組織上海工人運動。在滬東滬西兩大工業區，建立了兩個領導中心，聯系了二十萬工人。在日寇投降初期，曾發動了佔領敵偽工廠，要求清算復工的鬥爭，在匪幫接收後的最初半年內，工人的大小鬥爭平均每月在百次以上，其中曾發動大規模遊行示威五次。這樣，一開始就對於國民黨特務工賊的劫收工會給予迎頭痛擊。

此後，利用合法與非法方式的結合，政治鬥爭與經濟鬥爭的結合，流血與不流血方法的結合，上海工人爭取到了以生活指數的計薪辦法及組織工會的民主權利。同時，國民黨反動派採用了特務政策，分裂上海工人運動，利用了統治地位，強佔了工會的上層領導地位，並加緊壓迫工人，但即使有這些毒辣手段，上海工人仍始終保持了各主要工會的上層領導權，並能團結統一，反對國民黨的反動內戰政策。

解放戰爭正式爆發，上海工人運動中的政治鬥爭更為尖銳了。一九四六年六月二十三日，上海工人會同各界人民發動了十萬人的反內戰遊行大示威。十一月三十日，上海的攤販為了反抗軍警的壓迫，包圍黃浦警局與軍警發生武裝衝突。一九四七年二月九日，上海百貨業的職工，為了反對美國帝國主義的經濟侵略——抵制美貨，提倡愛用國貨，在勸工大樓舉行羣衆大會。由於匪幫特務份子的蓄意破壞，竟用手槍木棍兇毆到會羣衆，永安公司的職工梁仁達於被毆後受重傷身死。

這次暴行更暴露了國民黨反動派屠殺職工的暴行，和它的賣國值相。同年二月，反動政府因財政惡化，凍結了生活指數，四月間，物價大漲，工人生活更難維持，不滿情緒更高。到五月一日，上海工人發動遊行示威，要求解除生活指數的凍結，迫使反動政府不得不讓步解凍。九月間，著名的市政工人大罷工，在政治上大大的打擊了反動政府，使全上海工人看到了反動政府的沒落前途，並加緊團結起來迎接解放軍。一九四八年一月底，申新九廠七千五百餘工人，為了要求借薪，補發年賞，反對扣所得稅而罷工。二月二日，反動派竟出動了五千餘軍警包圍工廠，赤手空拳的男女工人，不顧機槍刺刀而英勇的反抗，結果死傷的工人達二百四十六人，此事發生後，全上海工人感到莫大的憤怒，紛紛組織後援會表示抗議。此後反動派更有計劃的加緊對工人的進攻。於四月二十一日，摧殘電力公司工會，逮捕該會領袖王孝和，經嚴刑拷打後將其殺害。一九四八年底及一九四九年春，由於反動政府的偽金圓券信用掃地，物價狂漲，上海工人生活愈陷困苦同時解放戰事在各地的勝利，上海工人為了要求應變費，罷工怠工風潮迭起，主要的如兩路局鐵路工人的罷工，法電、英電的罷工，及二月二十九日公共交通公司工人的罷工，使全上海的交通陷於癱瘓狀態。這使反動政府，更加害怕，於是公開逮捕公交職工，將鍾泉周、王元、顧伯康三烈士槍殺。但這種屠殺、鎮壓政策，並不能嚇倒上海工人，相反地加速了反動政府自己的滅亡。

隨着解放戰爭的偉大勝利，特別在決定全局的淮海戰役以後，上海工人更加展開了迎接解放軍的具體準備工作。保護工廠的組織普遍建立，武裝糾察隊的準備，食糧的貯藏，爭取上層份子的工作，協助解放軍接管工作的準備。當解放軍逼近了上海的時候，以工人為主組織了人民保安隊六萬人。在解放上海的過程中，以人民保安隊為首，上海工人佔領了工廠，協助解放軍解除敵軍武裝，維持了地方秩序，看管了所有官僚資本的企業和財產。並在解放以後迅速恢復生產工作，協助人民政府進行接管清點工作。數十年來上海工人所追求的目標至此方得實現。

### 五、解放以後

上海解放以後，職工運動在完全不同的環境和條件之下進行，即工人階級已有了自己的政權，做了國家的主人翁。在上海解放後第四天就成立了上海總工會籌備委員會，從上到下的組織工人羣衆，另一方面則運用了各工會在解放以前的工作基礎，由下到上的來配合。通過工人代表會或工會籌備會組織起來，進一步成立產業工會和其分會的工人已有九十多萬人。通過了工會組織，上海工人進行和參加了響應政府號召，生產節約，文化教育等各項工作，並有了顯著的進步。

今後，擺在上海工人階級面前的主要任務，是如何鞏固自己的政權和建設新中國與新上海。為了迅速解放台灣西藏等地方，徹底消滅帝國主義及反動派的殘餘勢力，上海工人階級應該積極支援前線。同時為變半封建的農業國為進步的工業國，把一向依賴帝國主義的上海殖民地化的經濟轉變為人民服務的真正繁榮的新上海，上海工人階級應該積極發展生產。上海工人階級為了更好地進行自己的工作，應該學習蘇聯工人階級建設社會主義的經驗；為了保障世界和平事業，和國際工人階級緊密攜手，來反對帝國主義的侵略陣線！上海工人在中國共產黨的領導下，本着過去卅多年來的鬥爭精神！一定能夠順利的完成新的歷史任務！

繼承一九二一—大革命時期鬥爭傳統的上海總工會的成就，立將加強領導上海工人階級為鞏固自己政權、發展生產、建設新中國新上海的光榮歷史任務而奮斗

張祺

上海的工人兄弟們團結起來，繼承着我們過去的光榮鬥爭傳統，為建設新中國、新上海而奮鬥！

朱俊欣

使上海市工人代表大會開得成功，是每一個工友的責任，向上海市工人代表大會提意見是每一個工友的權利

陳公琪

## 解放以來的上海工會工作

解放後上海的工會工作，在工人階級自己的政黨——中國共產黨和人民政府公開領導下，八個月來有了飛躍的進展。

（一）

上海總工會籌備委員會於去年五月卅一日成立後，即根據全國第六次勞動大會決議和籌委會在全體籌備委員會議上的指示，決定當前的工作基本方針任務為：要民主團結，統一的把上海最大多數的工人組織到工會中來，發動與組織工人來鞏固政權，迅速恢復與維持生產，保障工人的日常利益。

根據這一方針進行的工會工作，約可分兩階段：前一階段在解放初期的六、七、八三個月，主要是發動與組織工人消滅反動派殘餘勢力，廣泛進行宣傳教育工作，講明政策，普遍展開組織工作，改組和成立工會籌備會；堅決執行「發展生產、繁榮經濟、公私兼顧、勞資兩利」政策，在公營企業中協助清點接管，在私營企業中穩定勞資關係，以迅速恢復和維持生產。這時期上海總工會籌委會曾派了一〇三個工作組下廠協助工人進行組織工作，在原來地下組織的基礎上（解放前夕工人參加人民保安隊有三萬五千人），先後將主要的五十餘萬產業工人和店員初步的組織了起來。特別是及時糾正了由少數積極份子包辦工會，不信任羣衆與自發領袖等嚴重的關門主義傾向以後，工作即迅速開展起來。

在後一階段（全國工會工作會議以後九月份起）進入比較深入階段，着重在推動全市產業一級工會的組織，擴大宣傳工作特別是國際主義教育，公營企業則進行調整工會與行政的關係，協助精簡整編生產節約，私營企業逐漸進入以集體協議方式來解決爭議，使工會工作走向正軌與充實。這時期領導上克服了初期平均使用力量領導不明確的缺點，在常委會下面設立紗廠、紡織、化工、五金、郵電、鐵路、海員、碼頭、公用事業、店職員等十五個工作委員會，由常委親自領導在原有工作基礎上迅速開展工作，先後成立了市政、紗廠、五金、鐵路、店員、郵政、海員、電訊、碼頭、化工、橡膠、染織、印刷、食品、百貨等二十四個產業的工會，即將成立工會的有毛紡、麵粉等十三業，總共會員有九十三萬八千四百五十七人，佔職工總數一〇七萬人百分之八十一左右。在組織工作的開展中，產生和培養了上海工會工作幹部二二七七人。

基本上已把上海的工人統一團結的組織起來了，並提拔了大批幹部。但由於工作的不夠深入，仍存在着缺點：主要是與羣衆脫節現象和工作上和領導上的脫節現象。為了迎接新的組織任務，以建立產業工會作為組織工作的中心環節，今後必須強調在思想領導組織領導上加強充實產業工會工作內容，和在工作中培養提拔大批與羣衆密切聯系的新幹部和積極份子，做到大家辦工會。

（二）

綜合上海總工會籌委會八個月來的工作，除了組織工作上完成了組織工人大多數的任務外，同時在具體工作上亦表現出很大的成績，茲分述如下：

㈠在發動工人擁護政府號召方面——解放後上海工人階級在政治上已成為領導階級，政府亦深深關切工人利益，如廉價配售食米、公用事業優待證、廢除工人抄身制，都是上海工人親身體驗的大事情，在八月及十二月初旬上海市人民政府召開的兩次各界人民代表會議，工人代表均出席參加，聽取政府報告，他們團結各階層擁護政府克服困難的一切號召，並參加協商委員會的組織，與各階層協商市政設施並起帶頭作用，他們把鞏固自己政權、參加政權建設工作，當成為上海工人階級最大的任務和利益。在清點接管、反銀元、慶祝勝利大遊行、勞軍、響應六大任務、慶祝新中國誕生、歡迎國際友人（蘇聯文化藝術科學工作者代表團及亞澳工會會議代表團）、保衛世界和平、推行公債等運動中，都起了主人翁的模範作用和帶頭作用。如在協助清點接管中就產生了許多清點模範，查出許多日寇投降後國民黨時期清理不出來的東西，使國家人民財產完整無缺的接收過來；在反銀元鬥爭時，工廠中推行折實儲蓄，外商企業工人並拒絕資方以銀元美鈔發工資，用行動積極支持了人民的貨幣。慶祝勝利大遊行、開國大遊行及勞軍運動中，更表現了工人的創造性和高度的慶祝熱忱與勞軍熱情：七月六日的勝利大遊行，工人有二十餘萬人參加，出動糾察隊五千人，救護隊五百人，宣傳卡車三十二輛，雖大雨亦不散，許多工人更隨坦克車隊回營聯歡；開國大遊行工人參加的行列更壯大，有五十餘萬人，並配合以各種各樣有意義的化裝活報、燈彩、歌詠舞蹈等，造成了上海空前未有的盛況！至於工人勞軍捐獻運動，亦創造了許多方法，掀起車間競賽、義賣、義演、三輪車夫義踏，九千餘工人出動到街頭義賣勞軍紀念章一天，所得的收入一億一千餘萬元，個人每月捐獻薪資若干到全國解放為止的長期捐獻有一萬工人參加，總計工人方面勞軍捐獻款項及慰勞物品約達十二億元左右，充分表現了工人階級對人民軍隊的無限愛戴。在響應粉碎封鎖克服困難的六大任務號召方面，有五百餘工人拋棄優裕生活待遇隨軍南下，一千餘人參加人民軍隊特種部隊，其他在配合廠方改變生產方針，工廠內遷，[illegible]，協助廠方克服困難，節約器材物料，清理利用廢料，改製修理機械工具，迅速恢復擴展鐵路、公路、航運、郵電等，都有顯著成績。在擁護人民勝利折實公債的發行上，工人不但熱烈帶頭認購，並成立了職工界推銷分會進行廣泛的宣傳，動員各階層踴躍購買。

㈡在生產方面——由於解放前工人英勇護廠，及解放軍迅速進駐上海，工商業基本上未遭到破壞，解放後即迅速復工復市，若干市政公用事業一天也沒有停工，公營工廠企業復工極快，輕工業處五十二個工廠、重工業處二十二個單位，十分之九即行開工，中紡全部開工；私營工廠在逐漸克服思想顧慮和生產困難情形下，到九月底主要產業開工家數均已超過總數百分之八十。且生產和工作效率一般較解放前增加一倍多，重工業處各廠職工生產和工作效率一般都提高，有的更增到三至六倍，上海鐵路局並評出功臣一百十八名。

㈢在文教工作方面——上總籌委會七月底開始先後舉辦了三期全市性工人學習班，師資訓練班，兩期業餘學習班，一期脫離生產學習班，一期工會幹部訓練班，學員共三千餘人。通過這些學習，提高了積極份子政策水平工作能力，並通過這些學員消除了組織工作中的空白。上總籌委會機關報勞動報在七月一日創刊，當時發行一萬九千份，但到去年底即達到七萬五千份，在傳達決定，指導工運報導情況起了應有的宣傳組織作用。此外還出版了工人課本、工會工作手冊等十九種書刊，發行卅六萬冊；建立文工團下廠演出，組織工人廣播工作，並於十月底發動籌募職工文娛基金，迄今年一月十日止共募得人民幣四億一千餘萬、單位三萬一千七百餘個及其他物品三千七百十五件，打下了全面開展職工文娛活動的有力基礎。至於加強工人國際主義教育，則組織了歡迎全總出席世界工聯代表到各廠演講一百三十七次，聽講工人共二十一萬四千餘人。亞澳工會會議代表訪問上海，又組織了全市及各區的歡迎會，招待代表們分途參觀了廿一個廠，大大啓發了工人國際主義的精神。

㈣勞保福利方面——解放後曾進行健全合作社工作，已調查工廠合作社二百二十個，協助各廠整理複合作社七十二個，開辦合作社幹部輔導訓練班，並着手輔導九十三個合作社，並籌備正式成立上海市工人合作總社。主動配合政府配售食米六期，共六十一萬一千餘石，每期平均約五十萬職工獲得照顧。辦理失業工人登記，八千九百餘失業工人中已介紹職業的達三千四百八十四人。

㈤工資待遇及處理勞資爭議方面——工資措施基本上保障了工人生活的穩定，採用解放前三個月的平均所得作工資標準，並以實物計算（初期的米與後來的折實單位），使工人所得不受物價波動的影響。在處理勞資爭議方面，基本上是明確站在維持和發展生產的基礎上，保護工人的利益，防止羣衆過高要求，並向不顧大局的個別資本家進行必要和適當的鬥爭，以達到「發展生產繁榮經濟公私兼顧勞資兩利」。上總籌委會在解放初期四個月中計處理過二千六百二十三件勞資爭議，八月份軍管會頒佈了「勞資爭議調處程序」和「復工復業糾紛處理辦法」兩法令後，勞資爭議因為有規可循，案件大為減少。十月份起則進入以訂立集體合同，作為解決勞資爭議調整勞資關係的主要方式，與勞動局配合進行。並在注意創造典型，吸取經驗，以利廣泛推行。

㈥在糾察反特工作方面——目前全市各工會組織好的糾察隊員有四萬名左右，正繼續進行健全各工會糾察科工作及加強工人糾察隊之組織和訓練，已訓練的糾察隊員已有三千名以上。

㈦女工青工工作方面——着重在動員女工積極參加活動，並辦好各廠女工福利工作，已整理公私營廠托兒所卅八個。其他活動發動了一封信勞軍運動，舉辦過女工生活照片展覽，熱烈歡迎亞洲婦女代表來滬等。青年工作主要在配合工會與生產工作中，建立青工的核心組織——新民主主義青年團。到十一月底止已發展團員一萬四千名，聯系了一千五百個工廠、五十八個機關商店，在生產節約及各種羣運中起了積極作用。

（三）

上海總工會籌委會八個月來，由於中國共產黨上海市委會和中華全國總工會正確的領導以及上海工人階級的一致努力奮鬥，有組織工人已達到九十萬，各主要產業工會均已成立，文教福利工作在各級工會推動和領導下，打下了向前發展的基礎，工人階級的覺悟與認識空前提高，在鞏固政權，恢復與維持生產，遵守政府法令擁護政府政策，克服困難響應政府六大任務號召等均有強有力的表現。這說明籌備任務大體已告完成，必須走入更正軌與深入的階段，即是正式建立上海工人階級民主選舉的總工會，以便更有力的展開上海工人運動。

即將正式揭幕的上海市工人代表大會上，將要正式成立上海總工會，繼承過去五卅大罷工和大革命時期的光榮革命傳統，勝利的負担起在今後新中國政權和經濟建設中應負的歷史使命。讓我們進一步團結組織教育上海工人階級來迎接這勝利最大的一年，也是困難最大的一年，並為克服我們的困難，鞏固我們的勝利而奮鬥！

·李家齊·

提高政治覺悟，加強組織，搞好工會，上海工人大團結萬歲！

[illegible]

## 中紡四毛廠職工 掀起勞動競賽熱潮

在中紡所屬的五個毛紡廠中，規模不算最大，但是內部設備較為健全，紡織染都很齊備的中紡四毛紡織廠，解放前工友們對工作都抱着馬虎的態度，以拿工資為主要目的。解放以後，大部份的工友們，都明白自己工人是領導階級，現在的工作不再是替四大家族官僚資本幹的，所以解放後半年來生產上有很大的轉變。

四毛的工友們第一步工作在六月十七日開始會同軍管會接管同志，在三週的時間內，順利完成了清點工作。參加清點的工友們，都發揮了高度的為人民服務的精神，表現了對人民祖國的財產的愛護。

自國民黨匪幫封鎖我們海口以後：該廠職工們更響應華東局六大任務的號召，順利的完成了精簡工作，尤其在節約運動中有得到了很大的收穫。

紡部工友開始節省回絲，每天下午過磅。據統計在解放前一月到五月，計有回絲三七七四磅，佔總數百分之七·三七，自解放後實行節約，六月至十一月回絲減少到百分之三·二五，約計減少損耗百分之四·一二，減少數額依市價可值一億五千萬元左右，足夠本廠員工一個月的開支。織部在解放前一至五月份總計用紗量為五一、一三二磅，共出回絲一、五一九五。解放後六月至十一月回絲約佔百分之二·一八，計減少回絲百分之〇·七七，節省回絲共五一〇磅。染整部在去年四、五兩個月生產的成品二等品佔百分之二〇·六，自六月至十一月份六個月所生產的成品二等品佔百分之九，計減少百分之一一·七，二等品的損失節省三一五疋。原動部計節約用水自六月份至十一月，每月減少七七〇〇加侖，共計節省一、〇二四，一〇〇加侖，用電自六月至十一月每日減少一二〇瓩時，六個月共節省一五、九六〇瓩。

至於用電量，雖時值冬令，又加染織線開夜班，但去年六月到十一月份節省一三九噸。

在生產戰線上，工友們不斷的以突擊生產方法，利用停工日加班等方法，收到了很大的成績。紡部在解放前一至五月份每日的平均產量產紗四百三十三磅，解放後六月份到十一月份每日平均產量四八四磅左右，增加產量百分之十二。織部在一至五月份每日平均產量五二七碼，解放後六至十一月份每日平均產量六七二碼，增加百分之二七。染整部一至六月份每日平均產量四九〇碼，解放後六至十一月份每日平均產量七一五碼，增加百分之四五。

去年十二月份起，該廠實行了勞動競賽，全體職工們[illegible]熱情，爭着要做勞動模範，尤其是全上海百萬工人大家庭的上海總工會即將成立，這大喜事的消息，更鼓舞了全廠職工們生產的熱忱。

# 食米十六萬担前日運抵本市

【本報訊】本月二十六日由[illegible]北運達本市之食米共二四六九八六六市斤，由上糧公司統籌支配。

# 上糧售出三萬餘石 食米市價保持穩定

【本報訊】食米初開因銷路很暢，貨主趁機仍拔高價格，但上糧公司大量供應，售價照前日，在二市場賣出數量有三萬零四百六十四石，因之後市米店結買減退，市勢疲軟，南市場中白粳二十三萬三千元，上漲五千，北市場中白粳二十三萬八，漲二千元，秈米二市均升五千至一萬元，到貨九千零二十七石八斗。

麵粉價格平定，實銷戶納胃略增，上粉公司以原價供應，廠商亦開原價，老車粉七萬元，兵船粉六萬九千八，總計成交一萬二千六百包，內上糧公司售出五千九百七十五包。

食油供銷平衡，價格亦無上落，豆油大桶開原價，中植生油四十一萬五千元，江北及青島生油僅升一萬元，統市成交二千三百五十九担，黃豆略升二千，生仁及芝麻平定，菜豆亦無上落，惟交易均不多。

# 外匯牌價全面調整 美金電匯二萬五千

中國銀行外匯交易所外幣電匯及現鈔牌價昨日作今年度第二次全面調整。計電匯部份美金二五〇〇〇元（升二〇〇〇元），英鎊六一六〇〇元（升五六〇〇元），港幣三八五〇元（升三五〇元），印度羅比四六〇〇元（升四〇〇元）；叻幣七二〇〇元（升七〇〇元）；瑞士法郎五七五〇元（升四五〇元），澳鎊四九二八〇元（升四四八〇元），加幣二一〇〇〇元（升一八〇〇元）。現鈔部份美金二二五〇〇元（升一八〇〇元）；英鎊四〇五〇〇元（升三五〇〇元）；港幣二七〇〇元（升二五〇元）；印度羅比三一〇〇元（升三〇〇元）；叻幣四九〇〇元（升四二〇元）；澳鎊三三四〇〇元（升二〇〇〇元）；加幣一四〇〇〇元（升一三〇〇元）。全程成交達九十筆，由浙江第一、上海、華僑、花旗、滙豐、東方滙理、金城、中南、有利、大通、浙江興業、新華、美國商業、麥加利、聚興誠等銀行賣出，中國及中國銀行買進。成交外幣種類有美金、英鎊、港幣、叻幣四種。

# 金融市場銀根略鬆 放款日拆十二元半

【本報訊】昨日金融市場銀根走勢略鬆，公私營行莊利息牌價均掛小。

昨日票據交換張數計一〇三五四二四張，金額計二一〇三九〇元，八六二四八九〇元，退票張數計一四八〇張，金額計一四八三五四三七二四元。

人民銀行全國內匯率昨局部調整：重慶由二百三十元改爲二百五十元，廣州由一百五十元增爲一百七十元。

利率委員會牌息掛小，放款日拆由十三元減爲十二元半，同業日拆由九元減爲八元半，存款利息由三元半減爲三元。

人民銀行儲蓄部和中交兩行存息掛低：三天期由八元減爲七元半，七天期由九元減爲八元半，十五天期由十元減爲九元半，卅天期由十一元半減爲十一元。

商營行莊存息也掛小，三天期仍爲七元半，七天期由九元減爲八元半，十四天期由九元半減爲九元。

# 棉紗棉布 多站原盤

【本報訊】棉紗市場開盤後，初開染織業略有需要，二十支藍鳳三十五萬，嗣後[illegible]

# 關於「售回　用外匯」項下 外匯移存提取填報辦法 中國銀行昨日補充規定

【本報訊】中國銀行上海分行昨通函各指定銀行關於「售回未用外匯」項下外匯「移存」及「提取」之填報辦法補充規定如後：

（一）指定銀行依照原通函「（一）關於進口項下（二）項」規定申請按七折簽發存單經本行核准辦理移存單時，除照原規定辦理外，應將該筆外匯之「全數」按「簽發存單實數」及「折扣部份」分別填列於每日填報之移存外匯日報內第六項「售回未用外匯（甲）進口」欄內，其折扣部份，並應於附註欄內註明「折扣部份」字樣。

（二）指定銀行依照規定申請按當日牌價七折直接結售人民幣經本行核准後辦理，結售時除照原規定辦理外，應將該筆外匯之「全數」填列於每日填報之移存外匯日報第六項「售回未用外匯（甲）進口」欄內，並於附註欄內註明「按七折結售人民幣」字樣。

（三）指定銀行依照原通函「（二）關於出口項下：（1）（2）項」規定，將外匯移存本行結售人民幣時，除照原規定辦理外，應將該筆外匯依照普通出口貨款填報辦法填列於每日填報之移存外匯日報第一項「出口貨款」欄內，並在附註欄內註明「解放前未了結外匯」字樣。

（四）指定銀行依照原通函「（三）關於留學生外匯」規定，將外匯移存本行結售人民幣時，應填入每日之移存外匯日報第六項「售回未用外匯（乙）非進口」欄內，並在附註欄內註明「售還未用留學生外匯」字樣。

至指定銀行依照原通函「（一）關於進口項下：134項」規定辦理移存及提取時，仍應照原規定辦理，另填「移存外匯日報」及「提取外匯日報」送行審核。

# 往來戶結息 廿九日辦理

【本報訊】本市行莊公司對往來戶結息向於每月月底辦理。最近由金融業利率委員會議定，本月份結息於二十九日辦理，該項利率定爲存息每千元一百零五元，欠息每千元三百九十元，現已通告同業照辦。

[illegible]十八萬[illegible]，因[illegible]需要，市價較前略[illegible]，成交五三六〇疋[illegible]

## 折實牌價

今日每單位四六七四元

【本報訊】昨日四項必需品價格如下：

| | |
|---|---|
| 中白粳（南市場） | 二三三〇〇〇元 |
| 中白粳（北市場） | 二三八〇〇〇元 |
| 生油 | 四一五〇〇〇元 |
| 煤球 | 二六〇〇〇〇元 |
| 龍頭細布 | 一八〇〇〇〇元 |

今日折實單位牌價，每份爲四六七四元，比昨日升三五元。

## 商報行情（▲漲 ×跌）

一九五〇年一月廿七日

★利率（利率委員會決定）

| | |
|---|---|
| 同業日拆（千元） | 八·五〇 |
| 存款日拆（千元） | 三·〇〇 |
| 放款日拆（千元） | 一二·五〇 |
| 七天期定存（千元） | 八·五〇 |

★外幣（中國銀行牌價）

| | |
|---|---|
| 美金（電匯） | ▲二萬五 |
| 美金（現鈔） | ▲二萬二五 |
| 港幣（電匯） | ▲三八五〇 |
| 港幣（現鈔） | ▲二七〇〇 |
| 英鎊（電匯） | ▲六萬一六 |
| 英鎊（現鈔） | ▲四萬〇五 |
| 澳金鎊（現鈔） | ▲三萬三四 |
| 澳金鎊（電匯） | ▲四萬九二八 |
| 叻幣（電匯） | ▲七二〇〇 |
| 叻幣（現鈔） | ▲四九〇〇 |
| 羅比（電匯） | ▲四六〇〇 |
| 羅比（現鈔） | ▲三一〇〇 |
| 瑞士法郎（現鈔） | — |
| 瑞士法郎（電匯） | ▲五七五〇 |
| 加拿大幣（現鈔） | ▲一萬四 |
| 加拿大幣（電匯） | ▲二萬一 |

★銀元（中國銀行牌價）

| | |
|---|---|
| 袁頭 | [illegible]元 |
| 孫頭及龍洋 | [illegible]元 |
| 鷹洋 | [illegible]元 |
| 站洋 | [illegible]元 |
| 川洋 | [illegible]元 |

★內匯

| | 人民銀行 | 商業銀行 |
|---|---|---|
| 蘇州（千元） | 五 | 一〇 |
| 南京（又） | 五 | 一〇 |
| 濟南（又） | 五 | 一五 |
| 平津（又） | 五 | 一〇 |
| 漢口（又） | 五 | — |
| 鄭州（又） | 五 | 一五 |
| 杭州（又） | 五 | 一〇 |
| 青島（又） | 四〇 | 四〇 |
| 無錫（又） | 五 | 一〇 |
| 長沙（又） | 一〇 | 一〇 |
| 廈門（又） | 四〇 | 四〇 |
| 廣州（又） | 一七〇 | ▲一七〇 |
| 重慶（又） | 二五〇 | ▲二五〇 |

★食米（石）上海糧食公司售價

| | | 北市 | 南市 |
|---|---|---|---|
| 白粳 | | 二三萬五 | 二三萬五 |
| 白秈 | | 一八萬五 | 一八萬五 |
| 無錫白粳 | | — | 二三萬五 |
| 白粳 | 上 | ▲二三萬五 | ▲二三萬五 |
| | 中 | ▲二三萬八 | ▲二三萬三 |
| | 下 | 二三萬 | — |
| 蒲稻 | 上 | 二三萬五 | — |
| | 中 | — | — |
| 早稻 | 上 | ▲二三萬五 | ▲二三萬三 |
| | 中 | ▲二三萬 | ▲二三萬 |
| 洋秈 | 中 | 二二萬 | 二二萬五 |
| 硤尖 | 上 | ▲二三萬 | — |
| 埠秈 | 上 | 二三萬五 | — |
| | 中 | ▲二三萬 | — |
| 白元 | 上 | 二六萬五 | — |
| | 中 | 二五萬五 | — |
| | 下 | 二五萬 | 二五萬 |
| 陰元 | 上 | ▲二六萬 | ▲二六萬五 |
| | 中 | ▲二三萬 | ▲二三萬五 |
| 糯米 | 中 | — | 二三萬三 |
| | 下 | — | 一七萬八 |

★紗布花（件）

| | |
|---|---|
| 四二金城 | ×六五萬 |
| 四二金城 | ×六〇萬 |
| 三二金城 | ×五〇萬 |
| 二〇雙馬 | 四六萬 |
| 二〇天女 | 四六萬 |
| 二〇金城 | 四〇萬 |
| 二〇雙地球 | 三七萬 |
| 二〇大飛艇 | 三七萬 |
| 一六三明 | 四〇萬 |
| 一六彩鷹 | 四〇萬 |
| 二〇嘉禾 | 三九萬 |
| 龍頭細布 | 一八萬 |
| 金鳳細布 | 一八萬 |
| 鴻福細布 | 一八萬五 |
| 四君子嗶嘰 | 一六萬五 |
| 荊州嗶嘰 | 一九萬 |
| 名利 又 | 一九萬 |
| 美亭士林 | 三五萬 |
| 羅漢 又 | 三四萬 |
| 蜂猴 又 | 三四萬 |
| 荊州府綢 | 三〇萬 |
| 三大明府綢 | 三〇萬 |
| 進寶元府綢 | 三〇萬 |
| 一品綉麗綢 | 二二萬 |
| 七千元布 | 二三萬 |
| 茂盛花絲光元布 | 二三萬 |
| 農村藍布 | 二六萬 |
| 金鳳細斜 | 一八萬 |
| 大明花呢 | 二九萬 |
| 台　赤 | [illegible] |

（化工公司售價）

| | |
|---|---|
| 特號綿白 | ×二一萬 |
| 特號砂白 | ×二一萬 |
| 品明冰 | [illegible] |
| 曉鐘青 | ×三萬四 |
| 溫州青 | ×三萬 |
| 提莊青 | ×二九萬 |
| 海南洋 | ×三〇萬 |
| 台　赤 | 四〇萬 |
| 汕頭赤 | ×三萬 |
| 興化赤 | ×三〇萬 |
| 興化白 | 四〇萬 |
| 棉花砂 | ×四〇萬 |
| 又白包 | ×三九萬 |
| 二號砂白花油包 | ×三〇萬 |
| 又油包 | ×美萬 |
| 特號砂白 | ×四〇萬 |
| 特號綿白 | ×四〇萬 |

★食糖（牌）

[illegible]

★麵粉（袋）

| | | |
|---|---|---|
| 兵船粉 | 中 | ▲[illegible] |
| 老車粉 | 下 | [illegible] |
| 大錢粉 | | [illegible] |
| 雙馬粉 | | [illegible] |
| 飛虎粉 | | [illegible] |
| 麥根粉 | | [illegible] |
| 老車粉 | | [illegible] |
| 紅錫粉 | | [illegible] |
| 八一通粉 | | [illegible] |

（上海糧食公司售價）

★雜糧（市担）

| | |
|---|---|
| 大連元豆 | ▲二萬[illegible] |
| 杜黃豆 | ▲九萬[illegible] |
| 海鹽 又 | ▲九萬[illegible] |
| 漢口東豆 | ▲九萬[illegible] |
| 江西多豆 | ▲九萬[illegible] |
| 上饒青豆 | ▲二〇萬 |
| 平湖大粗 | 二萬 |
| 張家口菉豆 | 二萬 |
| 東北紅糧 | ▲一萬[illegible] |
| 漢口白蔴 | ×一七萬 |
| （以下司馬担） | |
| 開封生仁 | ▲三萬[illegible] |
| 揚州生仁 | ▲三萬[illegible] |
| 阜豐麩皮 | [illegible] |
| 福新 又 | [illegible] |

★食油

| | |
|---|---|
| 長字豆餅 | [illegible] |
| 江北吉桶生油 | ▲四三萬 |
| 誠義生油 | 三一萬 |
| 中植 又 | 四一萬 |
| 中植豆油 | 四一萬 |
| 大統 又 | 四一萬 |
| 天津吉桶豆油 | ×三萬 |
| 大德新生菜油 | 四三萬 |
| 大昌祥 又 | 四〇萬 |
| 爲平生蔴油 | 三〇萬 |
| 長德清油 | 四二萬 |
| 大有餘 又 | 四一萬 |
| 誠義 又 | 四一萬 |
| 吉桶小車蔴油 | [illegible] |
| 吉桶大車蔴油 | [illegible] |

★絨線（磅）

| | |
|---|---|
| 蜂房粗絨 | [illegible] |
| 小囡粗絨 | [illegible] |
| 雙洋粗絨 | ×[illegible] |
| 長城粗絨 | [illegible] |
| 美麗粗絨 | [illegible] |

★紙（令）

| | |
|---|---|
| 對開報紙 | 一六萬八 |
| 切西 又 | 一六萬八 |
| 蘇聯 又 | 三萬五 |
| 厚紙版 | 二萬九 |
| 西白有光 | 九萬二 |
| 五磅大章道林 | 三萬 |
| 五磅大章牛皮 | [illegible] |

★橡膠（打）

| | |
|---|---|
| 雙錢圓口男套鞋 | 一五萬一 |
| 又天足女套鞋 | 一三萬 |
| 又大平等鞋 | ×一九萬二 |
| 又特製球鞋 | 二七萬 |
| 回力A特製球鞋 | ×三萬 |
| 金剛大平鞋 | ×一八萬二 |

★西藥

| | |
|---|---|
| 大德新生嗶嘰 | [illegible] |
| 孟山都糖精鐵聽 | 二萬 |
| 雙桃牌金雷千粒（新） | ▲[illegible] |
| 黑鷄六〇六 | 二〇萬 |
| 淡獅六〇六 | ▲二萬 |
| 阿司匹靈片 | [illegible] |
| 又　粉 | 一萬 |
| 加當片 | [illegible] |
| 配尼西林十萬單位 | [illegible] |
| 又廿萬單位 | [illegible] |
| 阿的平片千片 | ▲[illegible] |
| 消發地亞淨千片 | [illegible] |
| 消治龍片 | 六萬 |
| 好立生丸 | 一萬 |

★化工原料

| | |
|---|---|
| 蝴蝶冰醋酸 | [illegible] |
| 信誠醋酸鈉 | [illegible] |
| 光明硫化碱 | [illegible] |
| 信誠冰醋酸 | [illegible] |
| 五斤牛頭快靛 | ▲[illegible] |
| 七子上膏靛 | ▲[illegible] |
| 金錨硃 | [illegible] |
| 大糧硃 | [illegible] |

★染料

| | |
|---|---|
| 三〇硃紅桶 | [illegible] |
| MK硫化元桶 | [illegible] |
| 三硫化元 | [illegible] |
| 中華硫化元桶 | [illegible] |
| 美貨硫化碱 | [illegible] |
| 鈎硃膠 | [illegible] |
| 僑貨烤膠 | [illegible] |
| 美貨司的令 | [illegible] |
| 白凡士林 | [illegible] |
| 黃凡士林 | [illegible] |
| 美國N松香 | [illegible] |
| 三角牌甘油 | [illegible] |
| 小蘇打 | [illegible] |
| 漂粉精 | [illegible] |
| 月牌純碱 | [illegible] |
| 永利純碱 | [illegible] |
| 紅礬鉀 | [illegible] |
| 又　鈉 | [illegible] |
| 樹膠 | [illegible] |

★呢絨（碼）

[illegible]

★棉織品

[illegible]

★國藥

[illegible]

★捲菸

| | |
|---|---|
| 二〇大英 | ×三萬八 |
| 二〇老刀 | ×三萬五 |
| 二〇前門 | ×五萬二 |
| 以上五百支價即 | — |
| 二〇美麗 | ×一萬六五 |
| 以上二百五十支 | — |
| 二〇大南味 | ▲二萬一九五 |
| 三〇三炮台 | ×一萬八一 |
| 二〇前門 | ×一萬五八 |
| 二〇大英 | ×一萬二 |
| 二〇老刀 | ×一萬 |
| 二〇飛馬 | ×一萬一九 |
| 二〇紅獅 | ×八七〇〇 |
| 哈德門小號 | ▲九四七〇 |
| 金鼠 | ×一萬〇一 |
| 白獅地 | ×一萬二八 |
| 紅高樂 | ×一萬三三 |
| 大克雷斯 | ×一萬一八 |
| 雙斧 | ×八二〇〇 |
| 大百萬金 | 九〇〇〇 |
| 大銀行 | ×一萬二二 |
| 大聯珠 | ×七三〇〇 |
| 五〇茄立克 | — |
| 五〇三炮台 | — |
| 五〇大南咪 | — |
| 五〇大英 | ×八三〇〇 |

★肥皂

| | |
|---|---|
| 固本 | — |
| 箭刀 | 一萬八 |
| 黃祥茂 | 一萬五 |
| 亨利A字 | 二萬三 |
| 牛牌 | 二萬四 |
| 光華 | 一萬三 |
| 美麗肥皂 | — |
| 星牌肥皂 | ×二萬 |
| 美華肥皂 | — |

★火柴

| | |
|---|---|
| 鳳凰 | 九萬 |
| 美麗 | 八萬 |
| 玫瑰 | 八萬二 |
| 南京 | 七萬七 |

★火油

| | |
|---|---|
| 亞細亞聽 | 一六萬 |
| 德士古聽 | 一六萬 |

## 主要商品 葷素小菜 零售價格（一月二十七日零售價）

| | | |
|---|---|---|
| 中白粳 | 斗 | ▲三萬六五 |
| 中薄稻 | 斗 | ▲三萬六八 |
| 中羊秈 | 斗 | 二萬四 |
| 老車粉 | 袋 | ▲七萬七 |
| 兵船粉 | 袋 | ▲七萬 |
| 生油 | 斤 | ▲五〇〇〇 |
| 豆油 | 斤 | ▲四八〇〇 |
| 菜油 | 斤 | ▲四五〇〇 |
| 原晒醬油 | 斤 | 二五〇〇 |
| 特晒醬油 | 斤 | 二〇〇〇 |
| 食鹽 | 斤 | ×五〇〇 |
| 車白糖 | 斤 | 二五〇〇 |
| 普通煤球 | 担 | 二萬六 |
| 上等煤球 | 担 | 三萬二 |
| 乾松柴 | 担 | 二萬二 |
| 青炭 | 斤 | 八〇〇 |
| 白炭 | 斤 | 七〇〇 |
| 火油 | 斤 | 四〇〇〇 |
| 龍頭細布 | 尺 | 二三〇〇 |
| 美亭士林 | 尺 | 三八〇〇 |

| | | |
|---|---|---|
| 三支飛馬烟包 | 包 | 一八〇〇 |
| 三支生產烟包 | 包 | 一八〇〇 |
| 固本肥皂 | 塊 | ×一四〇〇 |
| 祥茂肥皂 | 塊 | 一〇〇〇 |
| 三片消治龍 | 片 | 七〇〇 |
| 阿司匹靈 | 片 | 一五〇〇 |
| 萬金油 | 盒 | 一二〇〇 |
| 八卦丹 | 包 | 二五〇〇 |
| 頭痛粉 | 包 | 一三〇〇 |
| 鹹菜 | 斤 | 二〇〇〇 |
| 豬肉腿精 | 斤 | 五〇〇〇 |
| 肋條 | 斤 | 五〇〇〇 |
| 黃牛腿肉 | 斤 | 五〇〇〇 |
| 雌鷄 | 斤 | ×五〇〇〇 |
| 大雄鷄 | 斤 | 五五〇〇 |
| 鴨 | 斤 | 五五〇〇 |
| 鷄蛋大 | 只 | ×六〇〇 |
| 鴨蛋大 | 只 | ×六〇〇 |
| 本廠粉絲 | 斤 | ▲二四〇〇 |

| | | |
|---|---|---|
| 白魚（活） | 斤 | ×二四〇〇 |
| 青魚（活） | 斤 | 四八〇〇 |
| 胖頭魚（活） | 斤 | 三〇〇〇 |
| 鯉魚（活） | 斤 | ×三五〇〇 |
| 鮮帶魚（闊） | 斤 | 二六〇〇 |
| 甲魚（大） | 斤 | 六〇〇〇 |
| 黃芽菜 | 斤 | ×三五〇 |
| 草頭 | 斤 | 八〇〇 |
| 大青菜 | 斤 | ×二〇〇 |
| 膠菜 | 斤 | 七〇〇 |
| 齊菜 | 斤 | ×四〇〇 |
| 捲心菜 | 斤 | ×三〇〇 |
| 大頭菜 | 斤 | 六五〇 |
| 芋艿頭 | 斤 | 八〇〇 |
| 長蘿蔔 | 斤 | 三〇〇 |
| 菠菜 | 斤 | ×六〇〇 |
| 黃豆芽 | 斤 | 五〇〇 |
| 綠豆芽 | 斤 | 五〇〇 |
| 發芽豆 | 斤 | 一二〇〇 |
| 鹹菜 | 斤 | 七〇〇 |
| 冬筍 | 斤 | 三〇〇〇 |
| 塌棵菜 | 斤 | ×四〇〇 |
| 鹹帶魚 | 斤 | ×三〇〇〇 |
| 蘿蔔干 | 斤 | 八〇〇 |

# 應用自己的簿記原理記帳

章乃器

（上接第三版）

（二）

我們說收付記帳法是民族的，因爲中國自從古老的『四柱清册』開始，一直到山西的票號，以至目下大多數的工商業、家庭和個人，都是用收付方法記帳的。在我們中國人的心目中，一向只知道一種以貨幣爲本位，以自己的機構爲主體的收付記帳法。那種賦與各個科目以人格，各自爲主體，分列『借』『貸』兩方的所謂複式簿記，對我們中國人根本上是生疏的。『收』和『付』是相反的兩件事，這是大家都知道的。『借』和『貸』變成相反的兩件事，我們中國人就不能理解。它完全違反了我們中國人的意識和習慣，它絲毫和中華民族無關。

我們說收付記帳法是大衆的，因爲一直到現在，百分之九十以上的工商業者依然用收付方法記帳；幾乎全數的家庭和個人都用收付方法記帳。即使是沒有學過會計的，我們都可以很容易的教他用收付方法記帳。即使是一個文盲，同他講收付關係都能了解。借貸記帳法卻只有學過新式會計學的人才會懂得，甚至許多以借貸方法記帳的人，依然是『知其然而不知其所以然』。和一般人講借貸關係，當然更不會了解。這也是一點都不足爲奇的，因爲它違反了中國的民族特性。

顯然的，我們過去習然的採用複式簿記原理，正是『全盤西化』的錯誤。這種錯誤，今天不能再讓它繼續下去了。

（三）

爲什麼新中國的文化必須是科學的？因爲它是進步的。

從進步的意義說，收付記賬法遠比借貸記帳法強。有人認爲複式簿記創始於意大利的鉅閥，我依然覺得那種說法是牽強的。依我的想法，複式簿記可能還是物物交換時代的殘餘。在那個時代，一個人在換進一疋布付出一石米的時候，少不了要平排記上一疋布和一石米。大致在當時，能夠記帳的是比較大一些的人家，是別人上門來要求和他交換的。因此，他在記帳的時候，便先在左面記上拿進來的一疋布，然後依照交換程序，在右面記上一石米。過到分戶帳或總帳的時候，左右的方向當然是不變的。

我們中國人所用收付記帳法，卻已經是貨幣交換時代的產物了。由於把貨幣當作交換的媒介，貨幣就變成了價值的標準。正如它在經濟社會裏取得了高出於商品和其他價值的地位，形成中心力量一樣，在記帳方法上也應該取得了『定於一尊』的地位。收付記帳法做到了這一點，比如，當上述的例子發生在貨幣交換時代，一疋布和一石米便不大會是在同一時間的直接交換。一般的，這位商人是先付出一定數量的貨幣（假定是十元錢吧）買進一疋布；過後再賣出一石米收回來一定數量的貨幣。因此，進來的一疋布和出去的一石米，便不大會平排的記在帳簿上。此外，在買進來一疋布的時候，也不必在上邊記一疋布，下邊記十元錢，而是乾脆的根據以貨幣爲中心的原則，簡單的在下邊記明『付布一疋洋十元』。倘使改爲橫寫的話，一疋布在物物交換時代是記在左面的，現在卻記在右面，而變成『付出洋十元』的記載的附屬品了。我們固有的收付記帳法完全符合這一個規律，從流水帳（日記帳）到分戶帳、總帳、紅帳，『一以貫之』的，一律以貨幣爲記帳本位，上收下付（註）形成一個相當完全的體系，當然，今天需要作一些改良，然而應當改良的，只是帳簿的組織形式和帳務的處理手段的現代化，收付記帳法的原理是絲毫沒有理由加以否定的。

（註）一般的，總是拿進來的先記，拿出去的後記。所以，關於現金的收付，直式是上收下付，橫式的是左收右付。

我覺得最可笑的，便是複式簿記到了後來，在傳票和日記帳上，已經大多數改成了收付記帳法，而只是從分戶帳一直到資產負債表和損益表，仍舊保持了借貸記帳法。顯著的例子，便是銀行簿記和政府簿記，在很早出版的教科書上，就已經將日記帳改爲現金日記帳，完全依照收付記帳法。理由是很明白的，如果仍舊用借貸記帳法，那末，除了轉帳交易以外，一筆帳就變成兩筆，工作就要加上一倍，這是不經濟的。但如此一來，教科書一開始就告訴我們同時又爲許多人所崇拜的所謂『有借方記敘同時必有貸方記敘，借貸兩方不平衡就表示記帳有錯誤』這一規律，已經被它自身的改良所否定了！

因爲傳票和日記帳用收付記帳法而分戶帳和總帳用借貸記帳法，於是，許多沒有經過會計學習的人，便必須機械的記着『日記帳上的數字，過到分戶帳、總帳上去要換一個方向』的死規律。同時，即使是學過新簿記的，因爲腦子裏充滿了收付思想（就因爲收付思想是很自然的），往往在過分戶帳、總帳的時候，也很容易犯『忘記掉換方向』的錯誤。新進會計工作人員的錯誤，大多數屬於這一類。方法的不良，也就可想而知了。

因爲總帳依然用借貸記帳法，於是，再設立一個『現金』科目，將現金日記帳上每天的現收付總數過到這個科目上去。這樣，在試算表上，才能有借貸兩方各科目餘額總數的平衡。當我們發現收付記帳法很輕鬆的用『庫存現金』四字與可以平衡收付兩方各科目總數的時候，不覺啞然失笑，覺得添設『現金』科目的舉動，眞是『畫蛇添足』了！

（四）

由此可以明白，我們固有的收付記帳法，不但是民族的，大衆的，而且是更科學的。反之，外來的借貸記帳法，當然不是民族的，不是大衆的，而且還是不夠科學的。

可不是嗎？就在歐美各國，收付最多帳務繁的大企業和國家機關，在傳票和日記帳上，已經改用了收付記帳法了。這充分足以證明，借貸記帳法不適宜於進步的經濟社會。只由於『借』『貸』兩字的原文，在歐美還適合『民族的』、『大衆的』條件，在他們還是可以了解的，而且已爲一般人所了解，因此，他們從分戶帳以後，不妨仍然殘留着借貸記帳法的尾巴。這在中國，情形就完全不同，『借』『貸』兩字的意義對於我們是難以了解的，而且顯然的爲大多數人所不會了解。『收』『付』兩字的意義對於我們是易於了解的，而且顯然爲大多數人所了解。我們是絲毫也沒有理由堅持使用複式簿記的借貸記帳法以至保留那個尾巴的。

我們所必須採用的歐美的方法，不是借貸記帳的原理，而是帳簿的組織形式和許多比較周密的處理帳務的手段。

首先是直式帳頁必須改爲橫式帳頁。這不但便於書寫和閱覽，而且也便於帳簿的設計。欄數少的只用一面，欄數多的可以橫跨兩面。這種優點是直式帳頁所沒有的。

其次，便是欄的劃分，眉目的清醒，和體系的周密而嚴明，這些都是必須採取的。

又其次，便是成本會計的發展，實業機關必須採用。

最後，便是活頁制的應用，以至科學機械的運用等等，我們也必須及時採用。

保存收付記帳法，採用上述的改良，我們會發現，除了總帳上少了一個『現金』科目，和試算表以至資產負債表用紅筆的『庫存現金』代替了『現金』科目以平衡左右兩方以外，並沒有其他的不同，在效果上絲毫也沒有缺陷。

有人問：轉帳交易的處理有無困難？我說：一點沒有。『虛收虛付』在舊式記帳方法中流行已久，這就是轉帳。當你向某甲賒買一疋布的時候，右面虛付『布一疋洋十元』，左面虛收『某甲洋十元』。這難道不是一想就通的嗎？這絕對不會比借方記『布一疋洋十元』，貸方記『某甲洋十元』來得難懂。

有人問：成本會計能不能處理？我說：當然能處理。成本會計不過是把開支科目中的一部分轉到成本科目上去。只要轉帳交易可以處理，成本會計當然也可以處理。

簡要的說，會計上主要的不過是資產、負債、損失、利益的了解和表現。這在用收付記帳法的時候，觀感上只有格外直接。收多於付便是資產，付多於收便是負債；付的便是損失，收的便是利益。不是比借貸記帳法更容易明白嗎？

（五）

用自己的收付記帳法，可以將會計員的訓練期間縮短三四個月。在分發工作之後，又可以把他們的熟練過程縮短三四個月。

用自己的收付記帳法，可以使能夠寫帳算帳的人都看得懂帳。沒有人能夠在會計業務上欺騙外行，更不容易在帳務上玩槍花，以至營私舞弊。

用自己的收付記帳法，不會記帳的人可以很快的學會記帳。已經學會借貸記帳法的人，改用收付記帳法，更是一說就明白，做起來也不會有任何的不便。

新中國今後要大量的發展經濟事業，我們還需要訓練比現有的再多好幾倍的會計人員。每個人能夠縮短三四個月的訓練期間和三四個月的熟練期間，對國家來說是一筆偉大的人力、財力的節省，是必須打算的。

新中國今後的公私帳目，都要分別向多數人公開。比如，合作社的帳目必須向社員公開，工廠的帳目而且要向工人公開，政府的帳目要向人民代表公開。一種易於懂得的用收付記帳法的帳目，當然是最適宜於公開的。

已經學會了複式簿記的少數人，倘使沒有『實學人頭』的不良想法，我認爲是不會反對改用收付記帳法的。沒有學會複式簿記的絕大多數人，我想一定都會贊成採用收付記帳法。

因此，我願意大家對於這一個問題展開討論。到了成熟的階段，就可以建議政府頒佈法令，規定全國公私機關，一律用自己的收付記帳法。

我歡迎大家提出意見，給我反駁。今天是人民的世紀，有話必須說。不管在報上發表或者寫信給我個人，都一例歡迎。

一九五〇、一、十七，於北京。

★慶祝上海市工人代表大會★

上海商業儲蓄銀行暨分支行全體職工 敬祝
總行地址：寧波路五〇號
電話：一二五六〇

中國通商銀行暨分支行全體職工 敬祝
總行地址：中山東一路七號
電話：一五五五〇

中國墾業商業儲蓄銀行暨分支行全體職工 敬祝
總行地址：北京東路二三九號
電話：一六二九〇

大陸銀行工會敬祝

金城銀行工會敬祝